Ça 7 passé ici

Remise à neuf

Agenda

Un automne animé

Actu

À table !

id'a L'ISLE D'ABEAU

Le magazine

OCTOBRE
NOVEMBRE
DÉCEMBRE
2016

DES LILÔTES ET DES LILÔTS N°12

En avant l'école !

7ici

SOMMAIRE

EDITO > P3

ÇA 7 PASSÉ ICI > P4 - 9
L'été au Centre Social : P6-7

DOSSIER > P10-13
À l'heure de la rentrée...

ACTUALITÉS > P14-26
En bref : P26

CULTURE > P27-29

EXPRESSION POLITIQUE > P30

AGENDA > P31

EDITO

Ensemble pour la réussite éducative

Petits et grands Lilôtes et Lilôts ont pris le chemin de l'école. 2 350 élèves sont accueillis dans 93 classes réparties sur les sept groupes scolaires.

La priorité de la commune de L'Isle d'Abeau est l'éducation des enfants. Un groupe de travail a été mis en place pour élaborer le PEGT (Projet Éducatif Global de Territoire). Ce projet piloté par Myriam Allex-Billaud, adjointe déléguée aux Politiques publiques familiales et éducatives, est de favoriser, contribuer à la réussite éducative.
Le PEGT est un outil pour l'avenir; il doit dans cette période où des communautés humaines sont exclues, sensibiliser la jeunesse au respect de l'autre. Notre ambition, à travers le PEGT, est de favoriser l'égalité des chances de tous nos enfants, sans distinction.

L'école joue un rôle essentiel dans l'épanouissement de l'enfant. L'enjeu pour les élus consiste à mobiliser tous les acteurs (services communaux, Education Nationale, CAF, CAPI, Etat, associations…), par la mise en œuvre d'actions concertées, afin de donner du sens aux différents temps que vit l'enfant.

Les parents sont bien entendu associés à cette démarche. La co-éducation doit répondre de façon cohérente au développement de l'enfant.

La richesse de ces compétences croisées est source de dynamisme, de diversité et de solidarité.
L'équipe municipale, dans un contexte budgétaire contraint, a choisi de privilégier deux domaines, ceux de l'éducation et de la jeunesse.

En effet, l'éducation ne se limite pas à des questions budgétaires. C'est avant tout un partage et une transmission des valeurs fondatrices de notre République laïque: liberté, égalité, fraternité.

L'enfant est pour nous une priorité. Dans ces moments d'Etat en guerre, la ville de L'Isle d'Abeau s'est mobilisée en avril 2016 en mettant en place le PPMS (plan particulier de mise en sûreté) dans les sept groupes scolaires.
Cet exercice devient une opération récurrente. Ces exercices réguliers permettront d'éduquer les enfants afin qu'ils adoptent les bons gestes.

La sécurité est l'affaire de tous. Les parents que nous sommes se doivent d'adopter aussi les bons gestes parfois contraignants pour permettre par exemple la dépose sereine des enfants aux abords des écoles.
C'est à nous parents de donner l'exemple.
Ensemble, nous allons plus loin…

Bonne rentrée scolaire !

Alain JURADO,
Maire de L'Isle d'Abeau

Myriam ALLEX-BILLAUD,
Adjointe déléguée aux Politiques publiques familiales et éducatives

id'a
L'ISLE D'ABEAU

HORAIRES D'OUVERTURE DE LA MAIRIE

Service Etat Civil - Service Education
lundi, mardi, mercredi, vendredi : de 8h30 à 12h et de 13h30 à 17h30
jeudi : de 10h à 12h et de 13h30 à 17h30 - samedi : de 9h à 12h

Service Promotion de la Vie Associative :
Mêmes horaires - Fermé le samedi

Centre Communal d'Action Sociale :
Mêmes horaires - Fermé le jeudi matin et le samedi

Service Urbanisme :
Lundi : 8h30 à 12h00 – 13h30 à 17h30
Mercredi : 8h30 à 12h00
Vendredi : 8h30 à 12h00 – 13h30 à 17h30

Service Culturel « le Millenium » :
Du lundi au vendredi : de 9h à 12h et de 14h à 17h

Centre Social Michel Colucci :
Du lundi au vendredi : de 8h30 à 12h et de 13h30 à 17h30

Espace Jeunesse Emploi :
Le lundi, mardi, mercredi, vendredi : de 8h30 à 12h et de 13h30 à 17h30
Le jeudi : de 10h à 12h et de 13h30 à 17h30

Police Municipale :
Le lundi, mardi, mercredi, vendredi : de 8h30 à 12h et de 13h30 à 17h30
Le jeudi : de 10h à 12h et de 13h30 à 17h30 - Le samedi : de 9h à 12h

BANQUET DE LA CLASSE 70

«Comme à l'accoutumée, nous nous sommes retrouvés le vendredi 3 juin 2016 autour d'une table renommée, «le relais du Çatey» pour un banquet exceptionnel qui nous a permis de fêter les 70 ans.

Jusqu'à peu de temps, notre groupe de conscrits qui a l'habitude depuis nos 20 ans de se retrouver régulièrement, avait la chance d'être au complet, malheureusement tout récemment, l'une des nôtres, Annick nous à quittés.

Nous étions malgré tout 29 (conjoints compris), pour une merveilleuse journée, qui a permis d'en retrouver certains, absents aux précédents repas.

Ce village a bien grandi!
De 700 habitants en 1966, L'Isle d'Abeau est devenu une ville de plus de 15 000 habitants, mais notre groupe a su préserver à travers ce banquet une tradition empreinte de nostalgie.

Rendez-vous prochain pris dans 2 ans.»

BIODIVERSITÉ ET PLANTATIONS AU JARDIN

Des actions en faveur de la biodiversité et de l'éco citoyenneté

Le 7 juin 2016, l'institutrice Ketty GRISOLLET et sa classe d'enfants de CM1 et CM2 se sont rassemblés autour de Patrick ROSSET, chef du Service Cadre de vie de la Mairie de L'Isle d'Abeau.
Ce dernier avait à coeur de leur expliquer la biodiversité présente sur leur commune en insistant sur la vie des papillons et leur rôle de pollinisateurs.

Au gré de sa démarche pédagogique qui prépare les enfants au salon de la gastronomie (voir page 18), il a su établir une corélation entre les insectes, les nuisances des déchets du quotidien sur l'espace public et la plantation de légumes au jardin.

Les enfants ont participé pendant une demie heure au nettoyage des détritus présents dans le jardin du Centre Social Colucci. Ils ont désherbé les rangées en nettoyant le sol des adventices, puis ont semé courges, concombres, potirons et plantes aromatiques. Leur matinée riche en enseignements s'est conclue par un pique-nique sur place.

Ils ont depuis assuré le suivi de leurs plantations et ont su récolter les fruits de leur labeur!

DESTINATION JAPON

Mercredi 29 juin 2016

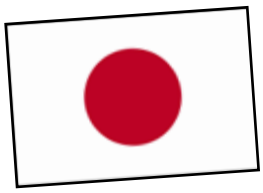

A travers divers domaines d'activités, les enfants de l'accueil de loisirs du Centre Social Colucci ont découvert les éléments phares de la culture Japonaise.

Les enfants de 6 à 9 ans ont eu le plaisir de bénéficier d'une initiation au dessin Manga proposée par une intervenante spécialisée.
Cette journée «Destination Japon» s'est cloturée par un vernissage au cours duquel les parents ont pu decouvrir les créations de leurs bambins.

PRÉSENCE DE LA DÉMOCRATIE LOCALE ET PARTICIPATIVE AU FORUM DES ASSOCIATIONS

Les membres du Conseil Citoyen, les délégués des CEPL (Comité d'Expression et de Participation Locale) et les correspondants suppléants élus ont tenu un stand au Forum des Associations le 03 septembre 2016.

Ce temps d'échange leur a permis d'expliquer aux Lilôts les instances de Démocratie Locale et Participative de la Commune.

UN ÉTÉ FESTIF ET COLORÉ

Le Centre Social Colucci a ouvert ses portes du 7 juillet au 26 août dernier, offrant un cocktail vitaminé aux jeunes Lilôts. La programmation a en effet su amuser les petits et les parents.

D'aventures en visites, de compétitions sportives en loisirs créatifs, ils ont participé avec entrain à cet éventail d'activités et engrangé de nombreux souvenirs heureux.

L'ISLE Ô SOLEIL

L'Isle ô Soleil qui s'est déroulé du 7 au 13 juillet 2016 a rencontré un grand succès avec près de 1 000 participants.
Pendant une semaine, la créativité a été mise à l'honneur au sein des ateliers famille (décopatch, marionnettes, perles hama...).
Mais l'Isle ô Soleil, c'est aussi du jeu avec la ludothèque (fabrication de jeux, espace petite enfance, espace kapla,...) et du sport avec les animateurs jeunesse.
Sans oublier les spectacle proposés par le Service Culture qui ont émerveillé petits et grands.

Une semaine intense, passée comme l'éclair mais qui a rempli sa mission : Offrir joie et lien social aux Lilôts au coeur de l'été.

Découvertes, activités manuelles et amusement au programme !

Les centres de loisirs 3/9 ans ont vécu un été enchanté grâce au dynamisme des équipes d'animation encadrées par les directrices diplômées et expérimentées (BAFD/ BPEJEPS).

L'accueil de loisirs du GS17 «les Fauvettes» a exploité le thème de la fête foraine. Dans une ambiance de fête de village, conviviale et colorée, les animateurs ont préparé avec les enfants les stands de leur grande kermesse qui a clôturé le mois de juillet. Entre-temps, les petits ont eu l'opportunité des se rafraîchir au lac d'Aiguebelette et au centre nautique de Meyrieux les Etangs.

L'accueil de loisirs du GS 19 «Louis Pergaud» s'est focalisé sur le thème de la nature, avec des sorties variées. Les 3-5 ans, ont lié «art et animaux» sur un projet «récup'ART», en partenariat avec l'association «Et Colégram» de Bourgoin Jallieu.
À cette animation se sont ajoutés de grands jeux à thème, la visite de la Médiathèque Agnès Varda, une séance au cinéma « Le monde de Dory », des excursions au lac de Romagnieu et au centre équestre de Chèzeneuve.

Les plus grands se sont quant à eux bien dépensé ! Zumba, accrobranche à Ruy, piscine, urban sky, sans oublier les activités plus proches de la nature comme l'atelier de plantation d'herbes aromatiques, un jeu médiéval grandeur nature avec l'association «Légendes d'autres mondes» et une sortie à Courtenay chez «Merlanchenteuse».
De quoi garder de belles images en tête !

L'accueil de loisirs du GS 20 «le Petit Prince» a privilégié un mois d'août tout en couleurs, sur le thème de la «culture pop» dans l'art pour lequel de nombreuses activités ont été déclinées (masques, fresques, préparation d'un spectacle...), y compris dans la cuisine (création de pâtisseries colorées, smoothies et pop cake...) et la mode avec la customisation de vêtements.

C'était funny, avec en point d'orgue le spectacle de clôture, un show vivant et coloré devant des parents enthousiastes et un barbecue convivial apprécié de tous. Côté sorties, le lac d'Aix les Bains, la Vallée Bleue et l'accrobranche ont procuré des pauses rafraîchissantes dans la chaleur estivale.

Les joies de la vie en communauté

Les centres de loisirs ados n'ont pas démérité avec, pour la Clic 10-12 ans une affluence moyenne de 30 jeunes chaque jour. Ils ont alterné activités sportives (eau lympiades, défis sportifs, hockey sur gazon...), manuelles (fabrication d'un mini baby-foot, de cerfs volants,...) et des sorties au grand air (Annecy, accrobranche de Fourvière, Vallée bleue....). Des activités terminant sur une belle prestation lors du spectacle du 28 juillet.

Quant aux jeunes de la Clic 13-14 ans, ils n'ont pas été en reste, avec des sorties (canyoning, Walibi, lac d'Aix les Bains) et des plaisirs gourmands (concours de cuisine, barbecue...) sans oublier le grand spectacle de fin d'été.

Escales au bord de l'eau

Afin d'éveiller les enfants et les jeunes aux joies du camping et de la vie en collectivité, l'équipe du Centre Social Colucci a proposé des séjours «les pieds dans l'eau» ! Ainsi, les 6-9 ans des GS 17 «les Fauvettes», GS19 «Louis Pergaud» et GS20 «le Petit Prince» se sont rendus à Montrevel en Bresse. Pendant 3 jours, ils ont goûté aux plaisirs nautiques (baignade, catamaran, baby ski nautique..), sans oublier les veillées qui font le charme des mini-camps. Du 18 au 22 juillet, la Clic 10-12 ans s'est rendue à Montalieu pour des activités nautiques et terrestres avec notamment du VTT et du vélo trail accompagnée des intervenants qualifiés. La Clic 13-14 ans s'est, pour sa part, dirigée en Ardèche. Elaboré en partie par le groupe de jeunes, le programme a été rythmé et très varié (baignade, canoë, soirées, équitation, pêche, marché nocturne, visite d'une grotte et d'un zoo préhistorique...).

Dans le cadre du projet vacances collectives en famille, 5 familles ont elles aussi goûté aux joies du camping, ou plutôt du bungalow, du 20 au 27 août vers le lac d'Aydat. Les parents ont partagé avec leurs enfants les activités de nature et de découvertes, notamment lors de la visite de Vulcania. Une agréable parenthèse pour se ressourcer...

Prise de conscience et développement personnel

Les 12-17 ans bougent et découvrent...

Les jeunes de 12 à 17 ans ont été très actifs cet été, avec le programme habituel de sports et de loisirs (tournoi de boccia, multi-sports et ping-pong handisport, sorties à Aix les Bains, construction de radeaux à Annecy, perfectionnement au chant, cuisine, loisirs créatifs, soirées...).

Cet été, un intervenant spécialisé a sensibilisé les jeunes au thème du handicap, avec la découverte du langage des signes. Cette immersion dans le monde du handicap les a interpellés. Ils ont souhaité l'intégrer dans leur spectacle de clôture. Ils ont également réalisé une fresque à la piscine avec 4 membres du Point jeune, en partenariat avec le service prévention et l'association «La Coulure». Les camps ont fait voyager les jeunes Lilôts en Ardèche (du 16 au 20 juillet) et au Lac des Sapins de Cublize (du 30 juillet au 3 août). Comme toujours, ils se sont aérés avec les activités de plein air et appris la vie en communauté avec des moments de partage et de défis sportifs.

Le secteur adultes/ familles a également été très actif cet été, notamment lors des activités créatives parents-enfants proposées durant l'Isle ô soleil. Petits et grands ont partagé de bons moments et créé de jolis objets. Les familles ont aussi profité de la ludothèque et de ses jeux en plein air dans les différents quartiers (Fondbonnière, Triforium, 3 Vallons, Coteau de chasse), avec un coin lecture animé par la médiathèque. Du côté des fourneaux, grand succès pour les activités cuisine associant parents et enfants.
Les cookies ont été dévorés en un clin d'œil.
L'initiation Zumba a mis l'intergénérationel à l'honneur le 25 juillet 2016. 22 personnes de tout âge ont bravé la chaleur pour se dépenser pendant 1h30, partageant un moment intense et fraternel.

Les familles ont noué des liens lors des escapades à la Grande Motte où, entre 2 châteaux de sable, elles ont partagé baignades et détente à la plage.
Grande première cette année, un week-end intergénérationnel organisé par le secteur jeunesse et famille, a réuni 4 familles et 24 jeunes au Lac des sapins. Une belle escapade au vert !

Vivement l'été prochain que l'on recommence !

CHANTIERS SUR LA VILLE

Cet été a été actif pour le Centre Technique Municipal, qui a réalisé de nombreux travaux, en interne ou confiés à des entreprises, pour améliorer les équipements de notre ville et proposer des lieux agréables et fonctionnels.

TRAVAUX DE RÉFECTION DE PEINTURE ET SOL DANS LES GROUPES SCOLAIRES

L'été représente une période propice pour réaliser des travaux, les salles de classe étant vides,. En l'occurrence, les 6 groupes scolaires ont bénéficié de rénovations (15 salles pour un montant total de travaux avoisinant 65 000 euros TTC).

GS 11 «la Peupleraie»

Bureaux psychologue et directrice : remplacement sols et peinture

GS 14 «les Chardonnerets»

GS 17 «les Fauvettes»

ENTRETIEN DES TOITURES TERRASSES DES GS14 «LES CHARDONNERETS» ET GS19 «LOUIS PERGAUD»

Couloir au GS 19 «Louis Pergaud»

Toiture du GS 14 «les Chardonnerets» en travaux, pour éviter les risques de dégradation et d'infiltrations

Mise en place des couvertines (capots aluminium de protection des murs et façades contre la pollution) au GS 19 «Louis Pergaud»

Modernisation du réféctoire du GS16 «le Coteau de chasse»

Le réfectoire du GS16 a fait l'objet de travaux cet été : peinture, traitement acoustique sur les murs et le plafond, équipement en LED pour améliorer l'éclairage et générer des économies d'énergies.

Pour compléter la création de la salle polyvalente installée en janvier dernier, un bloc sanitaire a été construit pour l'accueil des périscolaires avec un WC maternelle, un WC enfant et un point d'eau, le tout étant harmonieusement intégré dans le bâtiment.
Coût total des travaux : 20 000 € TTC.

LES BÂTIMENTS ASSOCIATIFS

Le LCR (Local commun de rencontres) Pablo Picasso existe depuis 1982 ! Ses espaces sont loués pour l'organisation de fêtes, réunions, séminaires, etc. « Or cet équipement communal souffrait d'un aspect intérieur et extérieur défraichi et d'un confort acoustique très limité, explique Vivien Picard, Responsable du Service Travaux patrimoine bâti. Voici pourquoi nous avons entrepris plusieurs chantiers simultanés:

Ainsi, la peinture intérieure et extérieure a été entièrement refaite. L'espace cuisine a été réaménagé et un traitement acoustique a été appliqué dans la grande salle.

LES EQUIPEMENTS SPORTIFS

Les équipements sportifs de notre commune sont régulièrement rénovés, pour répondre aux normes règlementaires et proposer de bonnes conditions aux pratiquants, amateurs ou confirmés. Au printemps, le tennis couvert avait été doté d'une sur-toiture et son éclairage mis en conformité et modernisé avec l'installation de LED.

Dans le cadre d'un vaste programme sur 9 ans portant sur la mise aux normes d'accessibilité des bâtiments communaux, le gymnase David Douillet a été choisi pour être l'un des premiers sites à passer en conformité ; il reçoit en effet plusieurs associations comprenant une section handisport.

Plusieurs opérations ont été entamées, certaines sont en cours d'achèvement :

- Automatisation de la porte d'entrée du bâtiment pour faciliter l'accès aux PMR (personnes à mobilité réduite),
- Mise en accessibilité de 2 vestiaires avec WC et/ou douches accessibles PMR
- Mise en accessibilité du sanitaire dans les parties communes en WC/douche PMR
- Réfection de l'enrobé devant le gymnase et traçage des stationnements PMR
- Mise en place des mains courantes dans les cages d'escaliers intérieures et extérieures.

En septembre, le parquet de la salle de danse du gymnase Saint Hubert a été remplacé. Le parquet classique étant d'origine et en mauvais état, il était temps de le remplacer par un revêtement neuf et surtout conforme aux recommandations de la Fédération Française de Danse. Les ballerines vont être ravies ! De plus, des travaux de réfection de peinture ont été réalisés cet été et l'éclairage sera remplacé par des appareils à LED d'ici la fin de l'année.

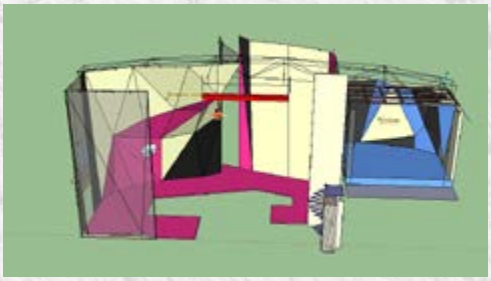

Au gymnase David Douillet, les travaux de création d'une structure artificielle d'escalade sont en cours de finition.
La nouvelle salle sera équipée en structures correspondant aux 3 disciplines de ce sport – lesquelles seront d'ailleurs présentes aux prochains JO de Tokyo en 2020, à savoir la difficulté, le bloc et la vitesse.
La difficulté sera pratiquée sur une structure permettant d'organiser des compétitions officielles de niveau départemental. Les ouvertures de voies seront adaptées à la fois aux scolaires et à certains porteurs de handicap ainsi qu'aux compétiteurs de haut niveau. Le bloc sera réalisé dans la mezzanine avec une structure permettant d'accrocher différents agrès - qui rappellent les épreuves de l'émission « ninja warrior » diffusée à la télévision cet été.
Quant au circuit «vitesse», il sera équipé de deux parcours avec affichage électronique du temps réalisé.
Mise en service à partir de mi-octobre, cette nouvelle salle représente un investissement important (230 000 euros).

« A l'heure de la rentrée... »

Quelques semaines après la rentrée scolaire, il est intéressant de faire le point sur les effectifs et sur les métiers de nos personnels scolaires ainsi que sur les nouveautés et les grands projets (Projet Éducatif Global de Territoire et E-administration). Le service Education et les élus sont plus que jamais mobilisés.

Au quotidien pour nos écoliers

Le mot école évoque les tableaux et les cahiers dans ces lieux qui s'animent grâce aux personnes qui, jour après jour, encadrent et prennent soin de nos enfants. Les personnels communaux sont engagés au quotidien et apportent leurs compétences pour une école de qualité.

Les ATSEM (Agents Territoriaux Spécialisés des Écoles Maternelles) forment un binôme avec les enseignants. Ils prennent en charge les enfants dès l'accueil de 7h30, leur offrant le premier sourire matinal après qu'ils aient quitté leurs parents. Toute la journée, y compris pendant la pause méridienne et la garderie du soir, ils apportent une précieuse aide à l'enseignant.

Les agents de service ont des missions polyvalentes, éducatives et techniques. Arrivés les premiers au sein de l'école, ils assurent l'entretien des locaux, puis accueillent les enfants d'élémentaire jusqu'à 8h50. Pendant que ceux-ci sont en classe, les agents assurent la préparation du restaurant scolaire. Ils veillent au quotidien aux bonnes conditions d'accueil des enfants et contribuent à leur bien-être. **Chaque année 130 000 repas sont servis dans les restaurants scolaires.**

Les animateurs interviennent en fin de journée ; à chaque groupe scolaire son équipe. Ils gèrent la garderie du soir des maternelles à partir de 16h15 ou 17h30. Ils encadrent l'aide aux leçons des élèves de cours élémentaire lors de la «Pause Cartable». En fin de semaine, les animateurs proposent des activités ludiques pour apporter une détente appréciée. Attentifs aux enfant et e n concertation avec les enseignants, les animateurs travaillent sur l'aspect loisir de l'école mais toujours dans une dimension de projet.

La rentrée en chiffres et en métiers

15% des habitants de notre commune passent leurs journées sur les bancs de l'école ! En effet, 2 389 élèves sont inscrits dans nos écoles primaires pour cette année scolaire 2016-2017, répartis dans 93 classes dont 5 ULIS (Unité Localisée pour l'Inclusion Scolaire).

Ils ont découvert de nouveaux visages, suite aux départs à la retraite de Véronique Sesboue (directrice d'école du GS19 «Louis Pergaud» élémentaire), de Gérard Chollier (enseignant au GS16 «Le Coteau de Chasse» élémentaire) et de Joseph Chelin (gardien), que la commune souhaite remercier pour leurs nombreuses années de service. Ainsi le GS19 accueille sa nouvelle directrice, Sandrine Bourlier ainsi que Benoît Pirodon, son nouveau gardien.

Les aides bibliothécaires chercheuses de livres et exploratrices d'histoires sont les piliers des BCD (bibliothèques des écoles). Les aides bibliothécaires assurent l'entretien des livres, l'informatisation, l'organisation et le classement des ouvrages ainsi que l'accueil des élèves en BCD. Elles apportent également un soutien à l'encadrement d'activités périscolaires. Elles donnent vie à ces lieux qui sont des portes ouvertes vers des mondes merveilleux...

Les gardiens, interlocuteurs techniques directs de l'école prennent en charge les travaux d'entretien des locaux scolaires. Ils sont indispensables au bon fonctionnement et à la sécurité des groupes scolaires.

Au total, ils sont 150 à travailler dans les structures scolaires. Une équipe pluridisciplinaire motivée par un seul objectif : **une école publique de qualité.**

D'autres services, d'autres lieux

Divers services de la Ville interviennent en lien avec les écoles, notamment le service informatique, la police municipale, les services techniques et les espaces verts. Ces derniers ont d'ailleurs bien rempli leur cahier de vacances estival et les travaux ont permis d'entretenir et d'améliorer le cadre de vie de nos établissements.

En l'occurrence, l'espace sportif du GS 16 «Le Coteau de Chasse» a été entièrement rénové cet été. Notons que les scolaires profitent également d'autres équipements sportifs et culturels de la Commune et de la CAPI : la médiathèque, la ludothèque, les gymnases, la piscine, le golf…

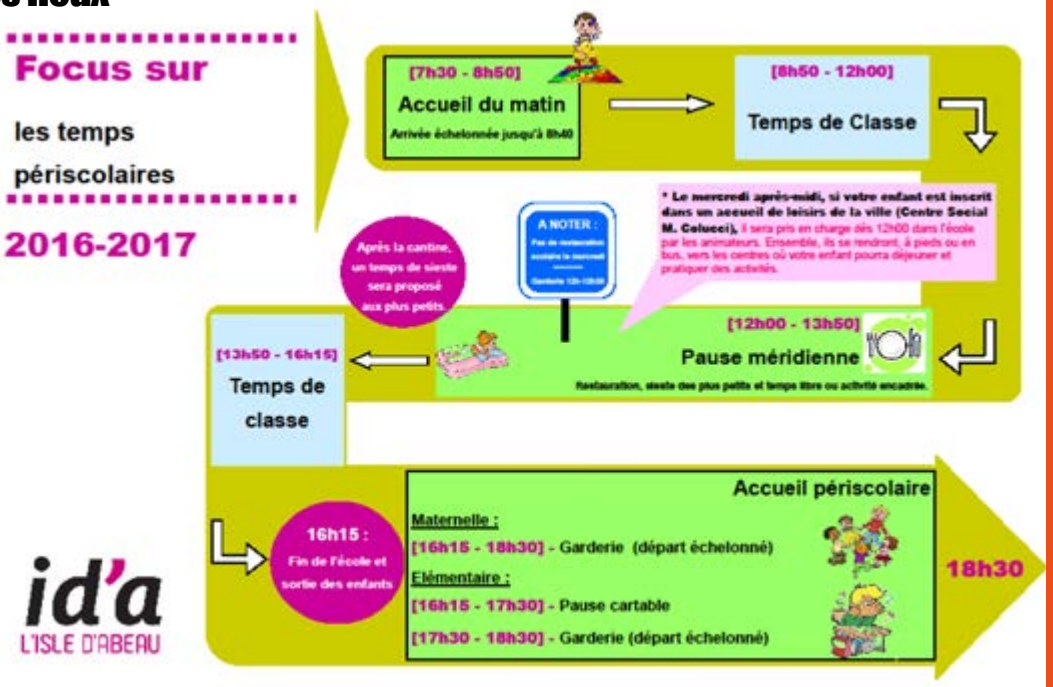

id'a
L'ISLE D'ABEAU

L'Interview

Anne-Sophie BOST-DETTWILLER, Animatrice de l'atelier «Aide à la lecture» du GS 17 «Les Fauvettes»

Depuis combien de temps travaillez-vous pour les ateliers lecture et quel est l'intérêt de cette action pour les enfants ?

Je travaille pour les ateliers lecture depuis maintenant 7 ans. L'intérêt de cette action est d'éveiller les enfants à la lecture et de les encourager à progresser dans leur apprentissage. Bien sûr, je les vois évoluer, cheminer à leur rythme au cours de l'année. Les retours des enseignants et des parents sont gratifiants; ils notent une évolution très positive des enfants.

Quelle est la place et le rôle de chacun dans ce dispositif ?

La place de l'animateur atelier lecture est complémentaire à celle de l'enseignant tout en proposant d'autres activités ludiques et variées aux enfants.
Le partenariat avec les enseignants me guide, me renseigne sur l'évolution des enfants et me permet surtout d'adapter mon travail à leurs besoins spécifiques.
La place des parents est également très importante dans le soutien, la valorisation et la participation dans les ateliers lecture de leurs enfants.

Quels résultats, quels souvenirs avez-vous de votre travail auprès des enfants ?

Je m'efforce de faire découvrir la lecture aux enfants par des activités adaptées afin de leur donner envie de poursuivre leur apprentissage. La réussite de la lecture leur apporte une grande confiance.
C'est toujours pour moi une grande joie de présenter le travail des enfants qui était cette année un kamishibaï, conte japonais, lors de la cérémonie de clôture de fin d'année à la mairie.
Les enfants et leurs parents étaient d'ailleurs très fiers de leur réussite.

Aller plus loin avec les mots

Nés d'un partenariat entre l'Education Nationale, la commune et la CAF, **les ateliers lecture** apportent un plus à nos élèves. Ils se situent au détour du champ scolaire, avec une approche ludique sur des temps périscolaires. Repérés par l'enseignant, des élèves motivés par la lecture et l'écriture sont pris en charge par des animateurs.

À travers des ateliers et des activités ludiques, ceux-ci développent chez les enfants une posture de lecteur plus approfondie; un précieux bagage qui leur servira pour leurs études et leur vie d'adulte. D'ailleurs les parents sont associés au projet. Par un contrat moral passé avec le Service Education, ceux-ci s'engagent à poursuivre cette démarche à la maison.

Le Projet Éducatif Global de Territoire, kesako ?

Si son intitulé est un peu complexe, ce dispositif est très important pour notre commune et le développement de nos enfants. En effet, l'engagement dans un **Projet Éducatif Global de Territoire, alias PEGT**, a été décidé par la Ville et représente un engagement fort et durable. «Ce projet a pour ambition d'identifier les besoins et les attentes du territoire en matière éducative, puis de coordonner la mise en œuvre de réponses adaptées avec les partenaires impliqués», explique Myriam Allex-Billaud, élue en charge des politiques publiques familiales et éducatives. Piloté par la Ville, ce projet associe les acteurs du domaine éducatif ainsi que les parents.

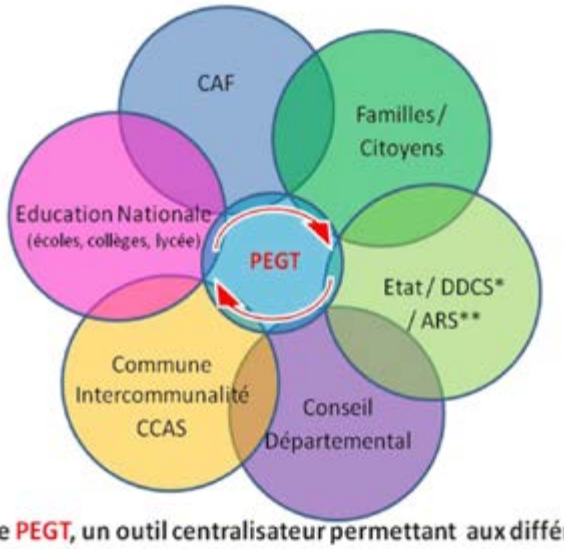

Le PEGT, un outil centralisateur permettant aux différents acteurs éducatifs de travailler communément sur des valeurs éducatives partagées.

* DDCS, Direction Départementale de la Cohésion Sociale – **ARS, Agence Régionale de la Santé.

Pour en savoir plus :

Myriam ALLEX – BILLAUD
Adjointe déléguée aux Politiques publiques familiales et éducatives

Céline QUINZIO
Coordinatrice du PEGT
Service Education – Mairie de L'Isle d'Abeau
04 74 18 20 18

Le PEGT repose sur des principes fondamentaux :

L'éducation tout au long de la vie

L'éducation, c'est le fait de transmettre, d'apprendre... et inversement. Cela nous concerne tous, à tout âge et dans nos differents lieux de vie.

Une place centrale pour les parents

Les parents sont les tout premiers éducateurs, par leur rôle essentiel dans la transmission des valeurs éducatives et l'accompagnement de leur(s) enfant(s). C'est pourquoi ils sont au cœur de la démarche PEGT dans une démarche de coéducation.

L'individuel impacte le collectif

« Pour qu'un enfant grandisse, il faut tout un village». Ce proverbe africain a du sens, signifiant que l'éducation est l'affaire de multiples personnes. Les questions éducatives se situent en effet au croisement du rôle parental, de celui du système scolaire, de celui des institutions ainsi que des partenaires éducatifs. Ainsi, le développement personnel de chacun interagit avec le collectif, l'évolution de la société, le progrès social et forge donc l'avenir.

Le PEGT vise à rassembler l'ensemble des acteurs éducatifs du territoire autour d'un projet et de valeurs communes. »

Le cadre scolaire mais pas que...

L'avenir de nos enfants et de nos jeunes dépend de leur scolarité mais aussi de leur environnement et d'activités favorisant leur épanouissement. C'est pourquoi la Ville s'emploie à leur offrir des conditions optimales d'enseignement mais également d'accès à la culture et au sport, dans un agréable cadre de vie.

Les relations intergénérationnelles

La jeunesse a besoin de s'appuyer sur l'expérience et la mémoire des générations passées. Le lien intergénérationnel joue un rôle essentiel dans la construction individuelle et collective.

Ainsi, ce PEGT qui vient de naître est amené à grandir. La Ville soutient et accompagne ce projet avec vigueur, pour que nos enfants et notre jeunesse grandissent à leur tour et deviennent des adultes épanouis.

Qualité et circuits courts

Suite à un appel d'offres, la Ville a retenu la société SHCB pour un contrat de 4 ans portant sur la restauration scolaire. Ses exigences portaient notamment sur la qualité des produits et des critères liés à la protection de l'environnement.

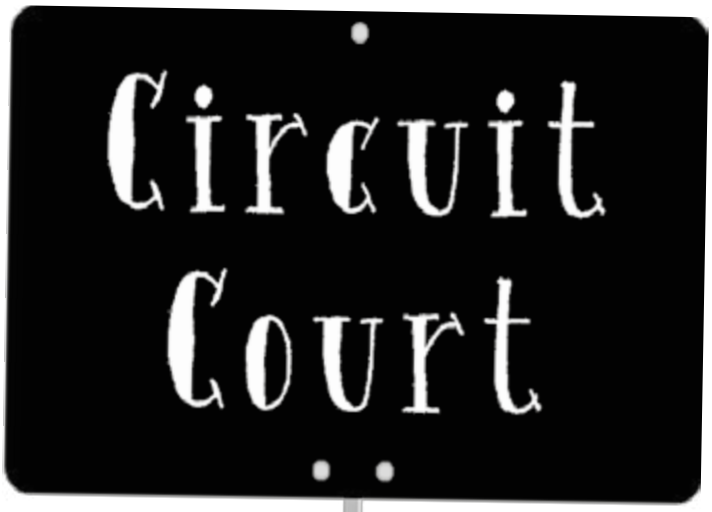

SHCB y a répondu en proposant une politique d'achats basée sur le renforcement des approvisionnements locaux et bio. Ainsi, 180 producteurs sur 250 se trouvent à moins de 80 km de ses cuisines centrales, formant ce que l'on appelle des circuits courts.

Les menus concoctés chaque jour par une diététicienne comportent des produits bio et de saison, avec près de 80 % de fruits et légumes frais.

Les engagements de ce nouveau partenaire comprennent également des mesures pour minimiser l'impact environnemental de son activité, avec une gestion des déchets, le recyclage des barquettes, une livraison écologique (optimisation des tournées, véhicules propres, formation à l'éco-conduite...) et la lutte contre le gaspillage avec l'adaptation des portions selon les convives et des actions pédagogiques de sensibilisation.

La première commission des menus scolaires a été proposée le jeudi 6 octobre en Mairie.
Les dates des commissions suivantes seront communiquées sur le portail famille. Parents et élèves sont cordialement conviés.

L' « E-Administration », un projet politique synonyme de services

L'E-administration se développe dans toutes les collectivités; il s'agit de l'utilisation des technologies de l'information et de la communication afin d'améliorer le fonctionnement interne des administrations et de rendre les services publics plus accessibles à leurs usagers.
Le service Education de la Ville est tout à fait entré dans l'ère numérique, dans une démarche environnementale et d'amélioration des prestations proposées aux familles.

Depuis 2012, de nombreuses actions concrètes ont été mises en place :

- Numérisation des documents des dossiers de 1 700 familles (2012), entraînant une diminution des photocopies et consommables de la Mairie.

- Introduction de l'alerte SMS (2012), un outil de communication rapide et efficace.

- Acquisition de vidéoprojecteurs interactifs (un programme pluriannuel d'investissement jusqu'en 2018), qui sont de nouveaux supports d'enseignement et contribuent à la réduction des consommables et photocopies.

- Création de la facture numérique de cantine-garderie (2013-2014), envoyée par mail (diminution des courriers postaux).

- Mise en place des tickets numériques et des inscriptions périscolaires par correspondance (2015), évitant au public de se déplacer pour ces démarches.

- Mise en ligne du portail famille (printemps 2015), un E-service disponible 24h/24 pour se mettre en lien avec l'administration dans le cadre des démarches courantes. Environ 1 000 familles l'utilisent aujourd'hui, preuve qu'il répond aux besoins et attentes des Lilôts.

A noter deux nouveautés pour cette rentrée scolaire :

- La facture unique, avec le regroupement de la facture abonnement et tickets numériques sur un seul document.

- Le paiement en ligne des factures des services péri/extrascolaires via le portail famille sur Internet : un moyen de règlement rapide et sécurisé.

Toutes ces fonctionnalités améliorent le service rendu aux familles et impactent sur le bilan environnemental de notre commune.

Le service Education de la Mairie de L'isle d'Abgeau est à votre disposition du lundi au samedi matin pour vous accompagner dans vos démarches.

Ligne directe : 04 74 18 20 18
Télécopie : 04 74 18 20 19
education@mairie-ida.com

SEMAINE BLEUE

Du 3 au 7 octobre 2016

Comme le dit Bernadette PUIJALON, anthropologue et marraine de la Semaine Bleue 2016, les personnes âgées ont davantage « besoin de liens que de biens ».
Cette année, le thème retenu de cette semaine bleue qui se déroulera du 3 au 7 octobre 2016 est **«A tout âge : faire société»**.

Faire société, quel que soit son âge et son niveau d'autonomie, est le mot d'ordre que la Semaine Bleue souhaite relayer.
Faire société, c'est être en lien avec les autres générations de manière à permettre à chacun de vivre pleinement son âge, dans la solidarité.
Faire société, enfin, c'est participer pleinement à la vie sociale de son territoire de résidence et contribuer ainsi à l'édification d'une société plus inclusive.

Comme chaque année, le Centre Communal d'Action Sociale de L'Isle d'Abeau participe activement à cette manifestation nationale. A cet effet, il a concocté des animations afin de mettre en avant le dynamisme des séniors lilôts.

Aquarium Grand Lyon
Naturellement !

Au programme :

• **Lundi 3 octobre :** Atelier de musicothérapie à l'Isle aux Fleurs, l'occasion de partager un moment convivial.

• **Mardi 4 octobre :** Atelier tango, animé par un professeur afin de découvrir une danse, un art de vivre, une rencontre avec soi dans la joie.

• **Mercredi 5 octobre :** Repas avec les enfants du Centre de Loisirs du GS19 «Louis Pergaud» suivi d'un concours de soupe intergénérationnel au Centre Social Colucci.

• **Jeudi 6 octobre :** Sortie culturelle à l'aquarium de Lyon.

• **Vendredi 7 octobre :** Clôture de la semaine dans une ambiance festive, avec un spectacle cabaret animé par l'association « Etviedanse », suivi d'un petit bal.

Contact :
CCAS de L'Isle d'Abeau
04 74 18 20 44

RELANCE DU CMEJ

Du 17 au 19 octobre 2016

Le mandat des jeunes élus 2014/2016 étant terminé, les prochaines élections pour le Conseil Municipal Enfance Jeunesse (CMEJ) de la Ville de L'Isle d'Abeau auront lieu sur chaque établissement scolaire de la commune du 17 au 19 octobre 2016.

Le CMEJ est une instance municipale destinée aux enfants et aux jeunes de la Commune, scolarisés du CM1 à la 4ème.
Il a pour mission d'initier les enfants à la citoyenneté et de collecter leurs idées et initiatives pour améliorer la vie de la Commune et les associer aux projets.
Le dépôt des candidatures des enfants et des jeunes souhaitant s'inscrire s'est effectuée du 19 au 30 septembre 2016 dans chaque groupe scolaire.

Mairie de L'Isle d'Abeau
Centre Social Colucci - 04 74 27 83 61

PROGRAMME D'ACTIVITÉS DU SECTEUR ADULTES/FAMILLES POUR LES VACANCES D'AUTOMNE

Du 20 au 28 octobre 2016

Centre Social Colucci

• Jeudi 20 octobre 2016 de 15h à 18h : Animation Playmobil.

• Vendredis 21 et 28 octobre 2016 de 14h30 à 17h30 :
«Les petits marmitons»
(atelier cuisine parents-enfants).
Sur inscription à l'accueil du Centre Social Colucci.

• Vendredi 28 octobre 2016 de 20h à 00h00 :
Soirée des usagers «Halloween».
Sur inscription à l'accueil du Centre Social Colucci.

Salle polyvalente du GS 15 « Les 3 Vallons »

• Lundi 24 octobre 2016 de 15h00 à 18h00:
Animation «Jeux de société».

• Mardi 25 octobre de 15h00 à 18h00 : Animation créative.

Parc de la Tête d'Or (Lyon)

• Mercredi 26 octobre 2016 : Sortie Famille au Parc de la Tête d'Or à Lyon (annulée en cas de pluie).
Départ du Centre Social Colucci à 10h.
Retour aux alentours de 18h00.
Tarif selon quotient familial.
Sur inscription à l'accueil du Centre Social Colucci.

Gratuité des animations (hors sortie famille).
Les enfants doivent être accompagnés de leurs parents.

Ouverture Ludothèque :

• Mardi : 15h30-18h30
• Mercredi : 15h30-18h30
• Jeudi : 15h30-18h30
• Vendredis : 9h00-12h00 et 15h30-18h30

Mairie de L'Isle d'Abeau
Centre Social Colucci
04 74 27 83 61

SOIRÉE HALLOWEEN

28 octobre 2016
De 20h00 à 00h00
Centre Social Colucci
Salle Van Gogh

Animations magiques :
• Stand photos
• Maquillage
• Bal des Citrouilles
• Buffet magique

Les familles participantes sont invitées à venir avec un dessert magique à partager.

Réservez dès à présent, les places sont limitées !

Inscription obligatoire à l'accueil du Centre Social avant le 26 octobre 2016

Mairie de L'Isle d'Abeau
Centre Social Colucci
04 74 27 83 61

À VOUS LA PAROLE !

Les Comités d'Expression et de Participation Locale (CEPL)

Des initiatives citoyennes, des idées, des propositions à nous soumettre?
Un seul clic :
democratielocale@mairie-ida.com

Les CEPL permettent aux habitants d'un quartier d'être partie prenante de son développement. Ce sont en effet des instances d'écoute et d'échanges qui réunissent le grand public, les élus et les représentants des services de la Ville. «L'objectif est de faire participer les habitants à l'évolution de leur quartier en travaillant sur des projets concrets, explique Caroline Cividino, Coordinatrice et animatrice de la Démocratie locale.

L'échange avec les élus se veut bienveillant et constructif… Instances de démocratie participative, les CEPL nourrissent aussi le lien social et le bien-vivre ensemble.
Vous souhaitez améliorer le cadre de vie de votre quartier, être force de proposition ?

Rejoignez votre Comité !

Prochains rendez-vous :

Fondbonnière/Quartier du Lycée/St Germain
03/11/2016 - Salle 23 en Mairie - 19h00

Les 3 Vallons/ Le Lombard
07/11/2016 - GS15 «Les 3 Vallons» - 18h00

Le Bourg
08/11/2016 - GS11 «La Peupleraie» - 18h30

Le Coteau de Chasse/Pierre Louve
09/11/2016 - GS16 « Le Coteau de Chasse » - 18h30

St Hubert/ Triforium/ Les remparts
10/11/2016 - Espace Jeunesse Emploi - 18h00

Un Conseil, 3 projets

Mis en place en 2015, le Conseil Citoyen intervient sur le quartier Saint-Hubert.

Créés par la Loi de programmation pour la ville et la cohésion urbaine, les Conseils citoyens sont fondés sur des principes généraux de liberté, égalité, fraternité, laïcité et neutralité. Ces instances réunissent les habitants, les associations et acteurs économiques tels que les commerçants. «Impulsés par les pouvoirs publics, ils ont vocation à devenir autonomes, fonctionnant sous forme d'association et conduisant des projets pour le quartier», précise Caroline Cividino, Coordinatrice et animatrice de la Démocratie locale.

En l'occurrence, 3 projets sont lancés dont une «étude de faisabilité d'implantation d'un marché sur le quartier de Saint Hubert» à partir d'un questionnaire et de l'accompagnement d'un Bureau d'Etudes pour mesurer l'opportunité de ce projet (réponse début 2017).

Les 2 autres projets sont concrétisés :
«Démocratie Florale» et «Festoy'en» vont se dérouler les vendredi 14 et samedi 15 octobre prochains.

Démocratie Florale

C'est une grande première, pour créer de l'animation sur la place du Triforium et embellir le quartier. En effet, l'idée est d'embellir par des fleurs et massifs colorés les jardinières publiques du quartier ainsi que de partager un repas avec l'ensemble des partenaires, bailleurs, commerçants, services de la Mairie, dans une ambiance conviviale et musicale.

Un événement éco-citoyen qui espère mobiliser un maximum d'acteurs !
Alors rendez-vous les 14 et 15 octobre 2016, place du Triforium.

Renseignements et inscription (gratuite) :
Mairie de l'Isle d'Abeau
Démocratie Locale et Participative
Caroline Cividino
04 74 27 17 67
ccividino.polvil@mairie-ida.com

DEMANDEZ LE PROGRAMME !

Démocratie Florale «fleurir et embellir»

Vendredi 14 octobre 2016

8h30 - 9h00 : Accueil place du Triforium

9h00 - 12h00 / 14h00 - 16h00 : Ateliers plantations

• Atelier «place du Triforium »
Les partenaires :
Le Tulipier « Artisan Fleuriste »
Le Centre Communal d'Action Sociale, Atelier Brico-Déco, Jardins en pied d'immeubles et Jard'Isle bien
Le Bailleur « SDH »
Membres du Conseil Citoyen
Habitants, associations et commerçants du quartier inscrits

• Atelier « Promenade des Baldaquins »
Service « Cadre de Vie »
Le Bailleur « SEMCODA »
Membres du Conseil Citoyen
Habitants, associations et commerçants du quartier inscrits

• Atelier « Rue Decumanus »
Les partenaires :
Service « Cadre de vie » - Service « Politique de la Ville : Prévention et Démocratie locale et participative - chantier d'expérimentation
Le Bailleur « IRA 3F »
Membres du Conseil Citoyen
Habitants, associations et commerçants du quartier inscrits

• Atelier « Rue Cardo »
Les partenaires :
Service « Cadre de vie » - Service « Politique de la Ville : Prévention et Démocratie locale et participative
Le Bailleur « OPAC 38 »
Membres du Conseil Citoyen
Habitants, associations et commerçants du quartier inscrits

12h00 - 14h00 : Repas offert à l'ensemble des participants inscrits.
Un repas est offert à l'ensemble des participants inscrits,
munis de leurs assiettes, couverts et verres non jetables.

Samedi 15 octobre 2016

8h30 - 9h00 : Accueil place du Triforium

9h00 - 12h00 : Reprise des ateliers collectifs citoyens «fleurir et embellir »

12h00 - 14h00 : Repas offert à l'ensemble des participants inscrits.

Exposition d'une fresque éco-citoyenne réalisée par les enfants du GS19 «Louis Pergaud», en partenariat avec le Centre Social Colucci (secteur jeunesse) et le Conseil Citoyen.

Des stands Café, petit déjeuner et rafraîchissements seront animés par des commerçants, le Service Prévention et l'association «Têtes de Lilôtes».

ID'A SAVOURER

Samedi 5 et dimanche 6 novembre 2016
Gymnase St Hubert
Ouverture au public de 10h00 à 18h00
Entrée libre
Inscriptions dès à présent

Réservez votre week-end des 5 et 6 novembre pour faire un tour au salon Id'a Savourer.
La cuisine, spécialité française, est devenue une grande passion dans nos foyers... On se prend au jeu de cuisiner pour se faire plaisir et régaler ses convives. On aime aussi découvrir des produits et des saveurs, traquer de nouvelles recettes. Pour répondre à cet engouement, la Ville a décidé d'offrir un week-end festif et familial, mettant à l'honneur les artisans et les commerçants de notre territoire. Cerise sur le gâteau : **l'accueil d'une étape du championnat de France de cuisine amateur.**

Au menu, deux jours d'animations pour se régaler et mettre à l'honneur la gastronomie locale. Producteurs, artisans locaux vous feront découvrir leurs spécialités et leur savoir-faire, avec des **spectacles et ateliers** pour retrouver le goût de l'authentique, du terroir et se détendre en famille.

Les scolaires (7 classes de cycle 3) auront eu la chance de participer à des ateliers de cuisine la veille (vendredi 4 novembre) au cours desquelles ils auront cuisiné auprès de grands chefs les légumes frais qu'ils ont fait pousser. Ils seront forcément de bons ambassadeurs pour convaincre leurs parents de venir !

Terroir, saveurs et défis

Un concours ouverts à tous !
Pour ceux qui ont l'esprit de compétition et se sentent une âme de cuisinier, la participation au **championnat de France de cuisine amateur** est une chance à saisir !
Le principe est simple, des cuisiniers amateurs disposent d'un panier comprenant des produits locaux et un ingrédient « mystère » avec lequel ils doivent composer 30 à 40 verrines identiques.

L'épreuve dure une heure, avec l'avis d'un jury de professionnels. Le gagnant décroche une place de demi-finaliste et représentera sa ville au concours suivant. Quant au public, il décerne un prix « coup de cœur » suite à la dégustation. **Vous êtes tenté(e) par l'expérience ? La recette est simple, il suffit de s'inscrire :** (www.cfca16.fr).

Il y aura donc de l'animation, de l'émotion, du suspens, de bons produits à déguster, alors rendez-vous au gymnase de Saint Hubert pour un voyage gastronomique au cœur de l'automne !

Les membre du jury :
- Restaurant Le DEMPTEZIEU
- Restaurant le 130 RB
- Daniel CHAPUZET du CFA

PROGRAMME

Samedi :

- Un atelier CupCake
- Moulin guitare
- Le vélo Smoothie
- Les exposants locaux vous feront goûter tous les produits qui font la beauté de la région, comme par exemple le Saint-Marcellin, les Blettes ou les Noix de Grenoble... Miam!

- Et bien sûr le quart de finale du Championnat de France de Cuisine Amateur durant lequel 12 candidats s'affron teront à partir d'un panier-surprise.

Dimanche :

- Démonstrations culinaires réalisées par nos chefs Philippe Lefèvre et Luc Bonnin, co-fondateurs du Cercle Culinaire Carolo et membres de la Fédération Française de Cuisine.

- Découvertes de nos trésors locaux avec des exposants de notre territoire.

Animations :
- Le spectacle « Moi je mange »
- Un atelier CupCake
- Le vélo Smoothie

ID'A SAVOURER

LISTE DES EXPOSANTS

La Halle Paysanne, La Ferme des Rochins « huiles et noix », L'Isle aux vins, Etienne MANZONI « Arboriculture), Apiculture « Miel », Les Escargots du Fongarot, La Chèvrerie du Loup (fromage de chèvre), Les Ursulines (bière), Le Triangle de l'Isle (chocolatier), BONNAS (charcuterie, Boucherie, Traiteur), Delic'ia, La Taverne, Au Lys de Réjane

Plus de détails sur notre site :
www.mairie-ida.fr

Mairie de L'Isle d'Abeau
Service évènementiel
04 74 18 20 00

Restauration sur place

UNE RESIDENCE SERVICE POUR SENIORS !

Journées Portes Ouvertes des 4 et 5 novembre 2016

L'Isle d'Abeau accueille la première Résidence Services pour Séniors, labellisée Girandière, en région Rhône-Alpes.
La Girandière « Porte des Alpes » propose 89 appartements (de 1 à 3 pièces) en location meublée, et dispose également d'un restaurant et d'une agence de service à la personne intégrée à la résidence.

Le concept des résidences La Girandière propose un nouveau mode de vie pour les seniors, dans un cadre sécurisant (personnel disponible 24H/24, 7J/7), mêlant confort, convivialité et situation dans la ville.

Une équipe d'auxiliaires de vie qualifiées est à la disposition des résidents pour les aider dans tous les actes de la vie quotidienne: ménage, accompagnement à l'extérieur, aides à la personne, bricolage, assistance administrative ou informatique.
Le médaillon fourni avec chaque appartement permet aux résidents de les contacter en urgence à n'importe quel moment du jour ou de la nuit.

Des animations quotidiennes sont organisées au sein de la résidence mais aussi des sorties à l'extérieur, culturelles ou shopping, possibles grâce à un minibus.
Le restaurant permet aux résidents et à leur famille de déjeuner ou dîner à l'heure de leur choix. Le chef propose tous les jours 2 entrées et 2 plats au déjeuner, ainsi qu'une carte des desserts sans oublier des cafés ou thés gourmands. Ce restaurant sera d'ailleurs ouvert à l'extérieur pour le repas de midi dès la mi-octobre (sur réservation uniquement).
Comme les résidents sont « chez eux », ils pourront accueillir leur animal de compagnie, mais aussi inviter leurs amis ou leur famille pour une journée voire pour plus longtemps grâce à des appartements réservés aux courts séjours.

Loin de l'image de la maison de retraite, les résidents peuvent bénéficier d'appartement et de tous les services possibles, grâce à une équipe d'une quinzaine de personnes, toutes de l'Isle d'Abeau.

De gauche à droite : Ambre Moyroud (Directrice Adjointe et Coordinatrice), Valéry Robineau (Attachée commerciale), Eric Rousseau (Agent technique), Caroline Hourregue (Directrice), Jean-Michel But (Chef de cuisine), Céline Tessier (Assistance de direction, chargée d'accueil).

AMNESTY INTERNATIONAL

groupe 130 - Villefontaine

organise sa

18ème foire aux livres d'occasion

SAMEDI 5 NOVEMBRE 2016 de 14 h à 19 h

et

DIMANCHE 6 NOVEMBRE 2016 de 10 h à 18 h

salle des fêtes de SAINT QUENTIN FALLAVIER

Amnesty International, association reconnue d'utilité publique, Prix Nobel de la Paix1977 est un mouvement international, impartial et indépendant pour la défense des droits humains énoncés dans la Déclaration Universelle des droits de l'homme.
Les bénéfices de cette vente permettront de financer et de mener à bien les actions et les engagements du groupe de Villefontaine :

- Éducation aux Droits Humains auprès des enfants dans les établissements scolaires du secteur
- Campagnes d'intervention pour le respect des droits Humains dans le monde

Si notre action vous intéresse, vous pouvez nous contacter :

amnesty.villefontaine@gmail.com

ALLEZ CHAFIA !

26 novembre 2016
Gymnase Saint Hubert

War Fight Night, tel est le nom de l'événement organisé par l'association Full-contact Kick boxing de L'Isle d'Abeau. « Un show époustouflant et des combats avec en tête d'affiche notre championne Chafia Djouarha, qui remet son titre mondial en jeu», raconte Steven Denizot, président de l'association et entraîneur.

La jeune athlète a en effet remporté en 2015 la ceinture de championne du monde contre l'Italienne Sara Felchetti. Le 26 novembre, Chafia Djouarha va affronter la Française Stéphanie Foures, championne d'Europe en titre. « Chafia est très motivée pour conserver son titre, poursuit le coach.

Elle s'entraîne dur, avec une préparation quotidienne, voire 2 fois par jour… » Steven Denizot travaille lui aussi cette compétition car il montera sur le ring cette année.

Il y aura ce soir-là une dizaine de combats professionnels (5 rounds de 3 mns), soutenus par un public survolté! Car le show est vraiment complet, avec son et lumières, écran géant, danseurs, défilé de miss, plateau télé… «Lors des précédentes éditions, les gens ont été bluffés, témoigne l'organisateur. Nous accueillons aussi des personnalités locales comme des élus, qui découvrent l'ampleur de l'événement. C'est un budget de 20 000 euros, et une organisation bien huilée. » L'association peut aussi compter sur l'aide importante de bénévoles, proches de l'association, familles, amis… ainsi que de sponsors financiers tout aussi précieux !

Issu du karaté et de divers arts martiaux, le full-contact est un sport exigeant et complet. Le club lilôt compte environ 120 adhérents qui le pratiquent dès l'âge de 4 ans. Ils seront bien entendu de la fête le 26 novembre prochain, pour encourager leurs champions sur le ring. Venez nombreux !

www.facebook.com/FullContactLisleDabeau/
Steven.fullcontact@yahoo.fr

NOËL EN FÊTE

Samedi 10 décembre 2016
10h00 à 12h00 - 13h30 à 19h00
Centre Social Colucci

La ville de L'Isle d'Abeau attache beaucoup d'importance aux moments de convivialité et d'échanges
La fête de Noël est emblématique de cette volonté et rassemble petits et grands autour de spectacles, ateliers jeux anciens et créatifs, animations à partager en famille.
Une grande Parade de Noël terminera cette journée festive.

Retrouvez le programme sur notre site Internet : www.mairie-ida.fr

Mairie de L'Isle d'Abeau
Centre Social Colucci
04 74 27 83 61

INFO TRAVAUX

Travaux sur l'A43 et la RD 1006

Depuis le lundi 19 septembre 2016, des travaux ont débuté sur l'A43 à proximité de l'échangeur de Villefontaine.
Aréa souhaite rénover la chaussée entre la barrière de Saint-Quentin-Fallavier et Villefontaine.
La première phase du chantier se déroule dans les meilleures conditions et ce, jusqu'au vendredi 14 octobre 2016 (sauf aléas). Cet axe est coupé de 21h00 à 6h00, quatre nuits par semaine.
Une déviation est mise en place à partir de la sortie n°5 «Les Chesnes» (sortie obligatoire), et vous emmène jusqu'au diffuseur n°6 de Villefontaine, dans le sens Lyon - Grenoble/Chambéry.

La seconde phase, qui concernera le sens Grenoble/Chambéry - Lyon, débutera quant à elle le lundi 17 octobre 2016 et s'étendra jusqu'au dimanche 9 novembre 2016. (voire jusqu'à décembre)
Cette fois-ci, les usagers devront sortir au niveau du diffuseur n°6 de Villefontaine, la déviation les amenant jusqu'au diffuseur n°5 des Chesnes.

Travaux sur la RD 1006 (ex RN6) : passage en 2x2 voies

Dès fin octobre 2016, le Département va engager des travaux attendus depuis très longtemps : l'élargissement de la RD 1006 entre le rond-point du diffuseur autoroutier de Villefontaine (sortie n°6) et le rond-point de Belmont, situé à Vaulx-Milieu, au niveau de L'Isle d'Abeau. Mais pas seulement. En effet, il s'agira aussi de réaménager les ronds-points existants, créer un nouveau giratoire , un passage inférieur et un cheminement mode doux.

La première phase prendra fin en septembre 2017, et s'étalera du rond-point du diffuseur de Villefontaine à celui des Guinguettes (situé entre le premier cité et celui de Belmont). Ces travaux qui tiendront compte de l'implantation du Village de marques et du Parc technologique 2, entraîneront la fermeture de la RD 1006 et du diffuseur de Villefontaine durant quelques nuits. Les dates exactes seront communiquées sur le site www.itinisere.fr
Les phases 2 et 3, entre les ronds-points Guinguettes et Belmont, s'étaleront de 2017 à 2019.

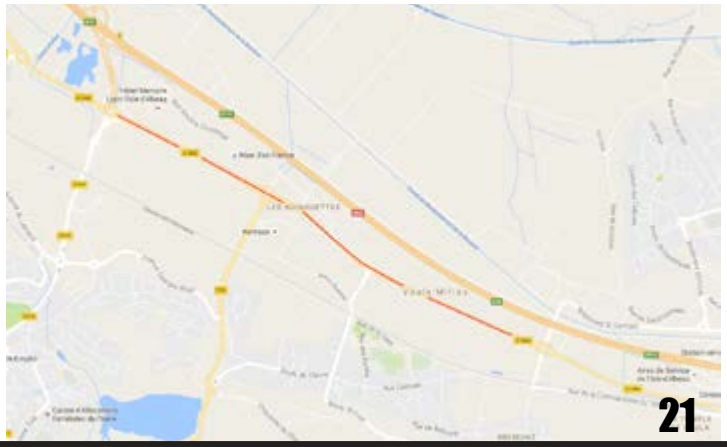

ZOOM SUR LA POLICE MUNICIPALE DE L'ISLE D'ABEAU

La Police Municipale de L'Isle d'Abeau est composée de 13 agents en tenue et deux agents administratifs.
Elle est opérationnelle du lundi matin à 8 heures au samedi à minuit.
Accueil du public : lundi - mardi - mercredi - vendredi:
8h30 à 12h00 - 13h30 à 17h30. Jeudi: 10h00 à 12h00 - 13h30 à 17h30.
Samedi: 9h00 à 12h00.

Les équipes de terrain

La Police Municipale de L'Isle d'Abeau est en charge de la tranquillité, de la sécurité et de la salubrité publique sur le territoire de la commune, sans se substituer aux missions et prérogatives de la Gendarmerie Nationale.

Ses principales missions :

Surveillance des entrées et sorties des 8 groupes scolaires.

- Surveillance de la commune et recherche des infractions.
- Lutte par une surveillance constante contre les atteintes aux personnes et aux biens.
- Exécution de l'opération «tranquillité vacances».
- Enlèvement de véhicules gênants ou en situation de stationnement abusif.
- Police de la circulation.
- Prévention routière dans les établissements scolaires.
- Réalisation d'un forum sécurité routière en partenariat avec les acteurs du secteur.
- Capture d'animaux divagants.

Les agents en tenue sont tous porteurs de gilets pare balles et sont armés de pistolets automatiques de calibre 7.65 mm ou de révolvers de calibre 38 Spécial. Les conteneurs lacrymogènes de 100 ml et 500 ml et les bâtons télescopiques viennent compléter l'armement.

Indépendamment de leurs missions quotidiennes, les agents du service, qu'ils soient administratifs ou en tenue, sont soumis régulièrement à des formations qualifiantes ou continues.

Volonté affichée de la commune d'assurer à ses administrés une sécurité maximale

La commune a engagé depuis maintenant deux ans une refonte de sa police tant en moyens humains que matériels. Ainsi en 2015, un douzième agent a été recruté, et la police a été dotée d'un réseau radio reliant non seulement les agents du service entre eux, mais aussi la police municipale aux patrouilles de la Gendarmerie Nationale.
Les agents ont vu arriver des caméras de type «piéton» afin de garantir l'impartialité des interventions tant pour leur propre sécurité que celle des usagers.
L'année 2016 a été marquée par l'arrivée d'une Brigade motorisée constituée de quatre agents formés par la Gendarmerie Nationale et de deux machines de marque BMW ayant une cylindrée de 800 cc. Ce nouvel outil permet à la police municipale d'emprunter des axes piétonniers et exigus souvent utilisés par les auteurs de cambriolages et divers deux roues non autorisés.

Ces véhicules viennent compléter le parc des trois véhicules d'intervention et de deux VTT.
Le mois d'Août 2016 a été marqué par l'arrivée d'un 13ème agent.
Toujours dans un souci de service aux citoyens, la commune a souscrit cette année au dispositif «Mairie vigilante».
Destinée à centraliser les informations émanant des dispositifs «voisins vigilants» de la commune (12 au total), cette action permet à la police municipale d'avoir accès aux informations et de les traiter en temps réel. Elle est en mesure de gérer au plus vite les signalements réalisés (véhicules, comportements ou individus suspects, cambriolages en cours).

Cette année, la Mairie a décidé également d'augmenter le nombre de caméras de vidéo protection notamment en implantant une dizaine d'entre elles sur le secteur du Triforium et du quartier Saint Hubert. Là encore, la gestion du système est assurée par la Police Municipale.
Enfin, le 23 mai dernier le nouveau poste de Police Municipale a été inauguré en présence d'Alain JURADO, Maire de la commune et de Jean-Paul BONNETAIN, Préfet de l'Isère.
Cette nouvelle structure adaptée tant dans sa conception que dans ses dimensions permet aux agents de travailler dans des conditions optimales et ainsi rendre un meilleur service au public.

Mairie de L'Isle d'Abeau
04 74 18 20 24 - police@mairie-ida.com

AUTOPARTAGER, UNE SOLUTION ÉCONOMIQUE

Idéal pour vos déplacements occasionnels, l'autopartage offre une alternative de transport nouvelle et efficace. Le principe est simple et à la portée de tous.
Des véhicules sont disponibles à la location 24h/24 et 7j/7, pour des durées plus ou moins longues, allant de quelques heures à une ou plusieurs journées. Le véhicule est disponible sur des emplacements de stationnement réservés. Ouvert aux jeunes conducteurs, ce dispositif est accessible avec ou sans abonnement, avec un tarif de location horaire.

C'est un service que la CAPI (Communauté d'Agglomération Porte de l'Isère) soutient activement pour proposer des alternatives à la voiture solo et contribuer à des solutions de mobilité plus vertueuses. L'autopartage conserve en effet les avantages de la voiture individuelle tout en proposant un modèle économique différent, avec des impacts écologiques moindres.
Aujourd'hui, la CAPI met à disposition du public 9 stations d'autopartage sur notre territoire, en partenariat avec Cité lib. N'hésitez pas à faire passer l'information !

Les adresses des stations

L'Isle d'Abeau
- 17 avenue du bourg (Centre administratif CAPI),
- Boulevard de l'Arbonnas et de la Promenade du Décumanus (Médiathèque)
- Boulevard de l'Isle d'Abeau (Centre Commercial)

Bourgoin-Jallieu
- Place Pierre Semard (Gare SNCF)
- Avenue Frédéric Dard (Maison du Département)
- Place Charles Diéderichs.

Villefontaine
- 20 rue Condorcet (Parking de l'Hôtel Mercure)
- 37 A rue Emile Zola
- 8 rue Voltaire

Pour plus d'informations : www.citelib.com

INFOS CAPI L'AGGLO

INFOS

RÉNOVATION ÉNERGÉTIQUE GLOBALE PERFORMANTE DE VOTRE MAISON

Dans le cadre de la mise en place de la future plateforme de rénovation énergétique des logements privés, la CAPI et les Vallons de la Tour vous proposent d'intégrer DORéMI Nord-Isère Durable (Dispositif Opérationnel de Rénovation énergétique des Maisons Individuelles).

- **Vous êtes propriétaire d'une maison d'avant 1975 sur le territoire de la CAPI ou des Vallons de la Tour ?**
- **Vous avez un projet de rénovation énergétique globale ?**
- **Vous souhaitez bénéficier gratuitement de l'avis de professionnels ?**

DORéMI
Rénovation performante

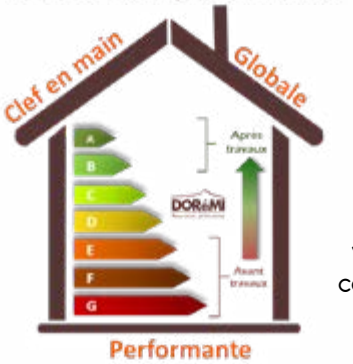

Devenez l'un des six premiers chantiers du dispositif et profitez :

- De l'apport d'une conseillère experte de l'AGEDEN indépendante des fournisseurs d'énergie et de matériaux.
- D'un accompagnement individualisé dans la recherche de financements et dans le montage des dossiers de financement.
- D'une mise en relation avec un groupement d'artisans motivés et compétents qui vous proposeront des devis optimisés. Si vous décidez de retenir l'offre des entreprises, votre projet bénéficiera d'un seul interlocuteur pour les travaux : le pilote du groupement, vous libérant ainsi de la tache exigeante de la coordination de votre chantier.

Contact :
Nathalie Rodde-Loppinet
04 76 23 53 50
www.ageden38.org

CAP RENOV'HABITAT

DES AIDES POUR LA RÉNOVATION DE VOTRE LOGEMENT

CAPI L'AGGLO

Vous êtes propriétaire et vous souhaitez réaliser des travaux de rénovation dans votre logement ?
Connaissez-vous le programme Cap'Rénov'Habitat ? C'est un dispositif proposé aux habitants du territoire de la CAPI (Communauté d'agglomération Porte de l'Isère), dans le cadre d'une politique d'amélioration du parc de logements privés anciens. Les travaux de rénovation permettent en effet de viser des économies d'énergies et/ou de maintenir à domicile des personnes âgées ou handicapées.

Si votre projet répond à certaines conditions, vous pouvez postuler pour prétendre à des aides financières pour couvrir vos dépenses de travaux. Ces subventions sont octroyées par divers partenaires et notamment l'ANAH*, l'Etat, la Région Auvergne Rhône-Alpes et le Département de l'Isère. Pour sa part, la CAPI y abonde pour des montants compris entre 500 et 6 000 euros selon les dossiers. Elle a décidé de prolonger cette accompagnement financier jusqu'en février 2017. Il est donc temps d'en profiter !
Le dispositif Cap'Rénov'Habitat vous accompagne concrètement de A à Z: un intervenant missionné par le bureau d'études Urbanis vous conseille et vous oriente dans votre projet. Il vérifie que vous remplissez les critères d'éligibilité puis vous oriente utilement, jusqu'au montage des dossiers de subventions.
Son intervention est gratuite.

Des permanences sont proposées uniquement sur rendez-vous :
Bourgoin-Jallieu : les 2ème et 4ème jeudis du mois, de 12h00 à 14h00 à l'Espace Jeune, 20 place Charlie Chaplin.

Joindre Urbanis :
Par téléphone : 04 79 33 21 26 – Du lundi au jeudi de 9h à 12h / 14h à 17h et le vendredi de 9h à 12 heures.
Par mail : chambery@urbanis.fr

ANAH : agence nationale de l'habitat

CERTIFICATS D'IMMATRICULATION

Nouveauté 2016

Depuis le 1er août 2016, la sous-préfecture facilite vos démarches pour les certificats d'immatriculation (cartes grises).

Comment ?

En personalisant votre accueil par la mise en place de rendez-vous.

Vous pouvez prendre rendez-vous sur le site www.isere.gouv.fr> prendre un rendez-vous> Sous-Préfecture de la Tour du Pin> certificat d'immatriculation.

Les personnes ne disposant pas d'internet peuvent prendre rendez-vous à partir de postes mis à leur disposition gratuitement dans les Maisons de services au public de l'arrondissement :

- St Chef : 3 553 route de Chamont
- Morestel : 574 rue Paul Claudel
- Le Pont de Beauvoisin : 82 Chemin des Pâquerettes.

En mettant à votre disposition un «dépot express» en l'absence de rendez-vous.

Ce service de dépôt express est ouvert tous les jours de 8h30 à 12h30.

Une boîte aux lettres spécifique (à droite dans le hall) est mise à votre disposition, vous permettant de déposer directement vos dossiers complets de changement de titulaire, de changement de domicile et de duplicata.

Des enveloppes par type de demande sont mises à votre disposition et vous pouvez être aidé par un agent «gilet rouge».

Seul le règlement par chèque sera possible (à l'ordre du régisseur des recettes).

Les dossiers en «dépôt-express» doivent impérativement être déposés complets (liste des pièces disponibles sur www.isere.gouv.fr> système d'immatriculation des véhicules ou auprès de votre mairie) et avec une enveloppe pré-timbrée à vos nom et adresse. Les dossiers déposés complets sont traités en priorité par rapport aux demandes reçues par courrier.

Vous recevrez à domicile votre certificat d'immatriculation après traitement et expédition postale.

ATTENTION : Depuis le 1er août 2016, il n'y a plus d'accueil au guichet, hors prise de rendez-vous !

Veuvage : votre caisse de retraite à vos côtés

En cas de perte du conjoint, certaines prestations peuvent être versées (retraite de réversion, allocation veuvage). Mais savez-vous que nous pouvons également vous apporter un soutien plus global et vous aider à faire face à ce moment difficile ?

Accompagnement social, livraison de courses, service repas, accompagnement aux formalités administratives, aide aux transports, aide à domicile, etc. Un conseiller évoquera avec vous la possibilité de bénéficier de ces services.

N'hésitez pas à lui faire part de votre situation et des difficultés que vous rencontrez au quotidien : le conseiller est à votre écoute.

Au préalable, compléter une «demande d'Aide aux Retraités en Situation de Rupture (ASIR)» :

En téléchargeant le dossier «demande d'Aide aux Retraités en Situation de Rupture (ASIR)» sur le site internet de votre Caisse de Retraite www.carsat-ra.fr

En contactant la Carsat au 3960 (prix d'un appel local depuis un poste fixe).

En écrivant à Carsat Rhône-Alpes
Département Vie Autonome à Domicile
35 rue Maurice Flandin - 69436 Lyon Cedex 03

EN BREF

Permanences Envol Isère Autisme

Vendredi 07 octobre 2016
Vendredi 04 novembre 2016
Vendredi 02 décembre 2016
De 18h00 à 20h00
Local associatif (15 rue de l'hôtel de ville, au-dessus du club des Lilôts à l'Isle d'Abeau)
Gratuit

Ces permanences sont proposées aux parents d'enfants et adultes TED/autistes et usagers des services institutionnels (MDA, Education Nationale , S.E.S.S.A.D, I.M.E., foyers, à domicile...) pour la prise en compte des problèmes liés à l'autisme (exclusivement)
Vous serez reçu(e)s et aidé(e)s par des parents membres d'Envol Isère Autisme.

Renseignements :
Envol Isère Autisme
06 40 33 97 38
envolisereautisme.org

Ouverture d'un accueil Parents-enfants

Les mercredis
De 9h30 à 12h00 - De 14h30 à 17h30
LCR Pablo Picasso
Rue Pablo Picasso à L'Isle d'Abeau

La Mairie de L'Isle d'Abeau vous propose un Accueil Parents-Enfants les mercredis au LCR Pablo Picasso.

Au programme :
9h30 à 12h00 : Accueil
14h30 à 17h30 : Activités créatives, cuisine, jeux de société...
Les activités sont gratuites et accessibles à tous. Les enfants sont obligatoirement accompagnés de leurs parents. Un Programme établi au trimestre est disponible à l'accueil du Centre Social Colucci.

Mairie de l'Isle d'Abeau
Centre Social Colucci
04 74 27 83 61

Nouveauté 2016

Café Parenthèse

Samedi 29 octobre 2016
Samedi 26 novembre 2016
Samedi 17 décembre 2016
De 10h00-11h30
Centre Social Colucci (ludothèque)
Gratuit

Mairie de L'Isle d'Abeau
Centre Social Colucci au 04 74 27 83 61

Critérium de l'Isère Individuel Benjamins

Dimanche 6 novembre
De 9h00 à 17h00
Gymnase David Douillet
Gratuit

Judo Club de l'Isle d'Abeau
04 37 06 69 16 - 06 81 21 07 33
www.judoclubbarbarians.com
judocida@gmail.com

La Cérémonie commémorative de l'Armistice de la Première Guerre mondiale

Vendredi 11 novembre 2016
11h00 - Place Henri Frenay

Rassemblement au Monument aux Morts, Place Henri Frenay, avec allocutions, dépôts de fleurs, recueillement. Un vin d'honneur sera offert par la municipalité en Mairie, salle des mariages à 11 heures.

Mairie de L'Isle d'Abeau
Service Évènementiel
04 74 18 20 00

Vide Jouets

Samedi 19 novembre 2016
De 9h30 à 17h30
Centre Social Colucci (salle Van Gogh)
Tarif (s) : 2,5€ / table

Mairie de l'Isle d'Abeau
Centre Social Colucci- 04 74 27 83 61
Réservation avant le 15 novembre 2016

Point info Ruban de l'isle d'Abeau

Les mercredis de 9h00 à 12h00 et de 14h00 à 17h30
Espace Jeunesse Emploi
13, promenade des baldaquins à L'Isle d'Abeau

Inscription listes éléctorales

Vous avez 18 ans au plus tard le 28 fevrier 2017 ?
Pensez à vous inscrire dés à présent et jusqu'au 31 décembre 2016 auprès du service Etat Civil.
Rendez-vous sur le site Mairie pour connaitre les documents à fournir et les modalités pour votre inscription.

mairie-ida.fr>pratique>vos démarches admnistratives

ENZO L'INSAISISSABLE

Samedi 22 octobre 2016 - 21h00
Salle de L'Isle, 15 avenue du Bourg
L'Isle d'Abeau

Tarif (s) :
30€ plein tarif
10€ tarif réduit (jeunes jusqu'à 18 ans inclus, étudiants et lycéens, demandeurs d'emploi et bénéficiaires du RSA)

Tarifs préférentiels lilôts, valables jusqu'au mercredi 19 octobre inclus, sur présentation d'un justificatif de domicile:
20€ tarif lilôt accordé aux résidents de L'Isle d'Abeau
35€ Pass « sortir en famille » :
-2 adultes et au moins 2 enfants jusqu'à 18 ans inclus
-Au moins 1 adulte accompagné de 2 ou 3 enfants jusqu'à 18 ans inclus

L'Isle d'Abeau c'est magique, grand spectacle à la Salle de L'Isle.
Enzo, magicien, illusionniste nouvelle génération
Illusionniste nouvelle génération, Enzo voyage avec le public entre prémonitions et flash-back. Ensemble, ils explorent les confins de l'imaginaire et de la réalité dans un voyage spatio-temporel auquel le spectateur prend part, participant sur scène et en salle à certaines des expériences les plus spectaculaires. En testant ses propres limites – vaincre la matière, la gravité, le temps, Enzo repousse aussi celles du spectateur et sème le doute dans tous les esprits, même les plus cartésiens !
« J'adore la magie qui prend par surprise et qui bluffe les esprits » dit-il.
« Dans le numéro de l'Equilibrium, je présente la première illusion dont j'ai dessiné les plans ; il s'agit d'une sorte de jeu de construction géant où les éléments sont empilés dans un équilibre impossible qui me soutient à 5 mètres du sol sur la pointe de mon talon ».
En défiant le temps, l'espace et la matière, Enzo remet en question les lois de la physique, mais aussi et surtout nos certitudes. Mais peut-on jouer impunément avec l'ordre des choses ? Et si ces expériences n'étaient pas de simples illusions…
En savoir plus sur Enzo : www.enzo-illusion.com
Billetterie au Millénium
Service culture 04 74 18 51 13

• The White Rattlesnakes (Chambéry)
Ces crotales blanchis par la neige de Savoie proposent un blues méchamment mordant. Ils distillent leur venin musical dans les tripes des amateurs comme les néophytes

Distribution
Clément Maymard : guitare/chant
Frédéric Pépin : batterie

CONCERT BLUES CAFÉ

Jeudi 3 novembre 2016
19h30
Le Millenium
Accès libre

• Manu Lanvin & The Devil Blues (Paris)
Pour Manu Lanvin, le Blues Café, c'est comme à la maison et le passage obligé de chaque sortie CD. Ce sera encore le cas avec non seulement un nouvel album mais aussi dans une formule nouvelle, plus rock certainement, et en quartet s'il vous plait

Distribution
Manu Lanvin : guitare/chant
Jimmy Montout : batterie
Nicolas Bellanger : basse

En savoir plus :
www.bluesactu.com

« GRIS-VERT et AZUR » Compagnie La boîte à Trucs

Spectacle jeune public - Théâtre de papier

Mercredi 9 novembre 2016
14h00 - Durée : 1h35 - ESPACE 120
Tarif (s) : 5€
Gratuité accordée aux jeunes jusqu'à 18 ans inclus, étudiants et lycéens, demandeurs d'emploi et bénéficiaires du RSA

Gris-Vert et Azur pose un regard singulier sur la 1ère Guerre Mondiale, deux hommes s'affrontent, l'un est allemand l'autre français.
Olivier Gorichon raconte l'histoire de ses deux grands-pères ennemis, dans la même boue, entre les cris de guerre et l'écrit de guerre, l'absurde de la vie.

Distribution :
Comédienne/Texte : Olivier Gorichon
Silhouettes et décors : Christophe Carmellino
Musique : Arnaud Zeller
En savoir plus :
http://www.laboiteatrucs.com

PARUTION DU LIVRET SUR LES LILÔTS ET LES GUERRES

Par la Compagnie Saint-Germain
« Mémoire et destin de soldats lilôts pendant les différents conflits ».

Journée internationale pour l'élimination de la violence à l'égard des femmes

FILM DOCUMENTAIRE « L'HOMME QUI RÉPARE LES FEMMES » DR. D. MUKWEGE

Jeudi 24 novembre 2016 - 20h - Durée du film 1h52
ESPACE 120 Centre social 1 rue des Fouilleuses à L'Isle d'Abeau.
Accès libre
«Avertissement : des scènes peuvent heurter la sensibilité des spectateurs.»
Prix Sakharov 2014, le docteur Mukwege est internationalement connu comme l'homme qui «répare» des milliers de femmes violées durant 20 ans de conflits à l'Est de la République Démocratique du Congo,

LEÏLA HUISSOUD EN CONCERT

Vendredi 25 novembre 2016
21h - Le Millenium
Accès libre

Bercée par Brassens, Moustaki, Barbara ... émerveillée par la langue française, amoureuse des mots, Leïla Huissoud taquine sa vie de jeune fille avec la pointe de son stylo. L'envie est de revenir à une musique plus simple, plus épurée, qui laisse de la place aux mots... Dans le clair obscur de la salle, on entend ses doigts glisser sur le manche de la guitare, son souffle s'accélérer, et une fois que son regard est posé, l'urgence de la sincérité.
Un défi personnel, comme une évidence, et ce sont les premiers pas sur scène en 2013, une expérience qui se développera dans les rues de Strasbourg ...jusqu'en 2014 où un passage par l'émission The Voice donne au projet une autre dimension.
Un premier Ep « En chantier » est alors réalisé, quatre titres écrits et composés en guitare/voix, la pierre fondatrice est posée. C'est ensuite de petits bars en scènes plus importantes, à la rencontre de nouveaux regards, que l'écriture et l'aisance se roderont.
Puis son premier album en live au printemps 2017 L'Ombre, accompagnée de Kévin Fauchet à la guitare, au piano, et à l'harmonica.
Distribution : Jaspir Prod - Label 440
En savoir plus : www.jaspir.com

CONCERT BASTIEN VILLON

Vendredi 2 décembre 2016
21h00 - Le Millenium
Tarif (s) : 5€
Gratuité accordée aux jeunes jusqu'à 18 ans inclus, étudiants et lycéens, demandeurs d'emploi et bénéficiaires du RSA

Bastien Villon, artiste de la région Lyonnaise, commence à composer dès qu'il touche sa première guitare, il ne trouve d'intérêt à la musique que si l'on cherche à créer cela ne l'empêche pas de se faire plaisir interprétant ses tubes préférés mais son moteur est avant tout la création.
Partisan de gros sons autant que de ballades acoustiques, il passe de nombreuses années à écrire et à composer. Plusieurs expériences en groupe sa rencontre avec Michael Jones qui vont donner naissance à son premier EP «J'me souviendrai de tout».

Un deuxième EP est en cours, mais en attendant Bastien continue les concerts.

En savoir plus : https://www.facebook.com/bastien.villon.officiel/

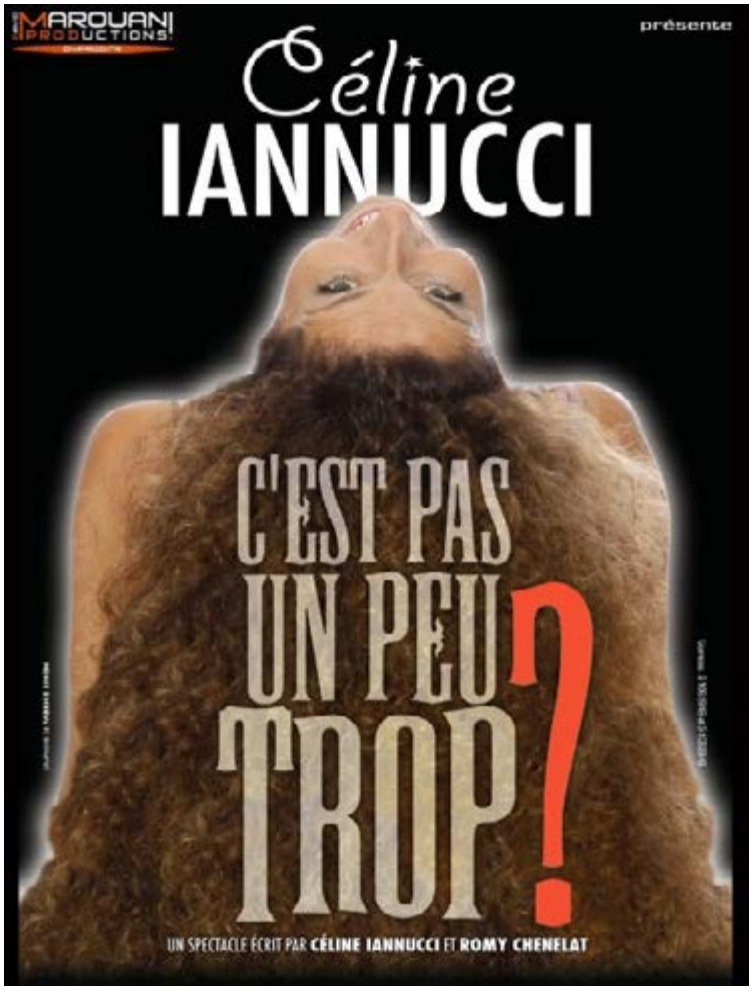

CELINE IANNUCCI

Vendredi 16 decembre 2016
21h00
Espace 120
Tarif (s) : 5€
Gratuité accordée aux jeunes jusqu'à 18 ans inclus, étudiants et lycéens, demandeurs d'emploi et bénéficiaires du RSA

Sous prétexte d'une répétition avec son régisseur, Céline se questionne, se confie avec drôlerie sur le temps qui passe, la vie d'artiste... ou pas.
C'est pas un peu trop masculin,
C'est pas un peu trop insolant,
C'est pas un peu trop sexuel,
C'est pas un peu trop cruel,
C'est pas un peu trop court... la vie ?!

Céline Iannucci a une belle expérience d'humoriste. Elle partageait la scène et l'écriture de sketchs avec Florence Foresti et Cécile Giroud alors membres Des Taupes Models.

Une valeur sûre

Distribution
En savoir plus : www.celineiannucci.com

Une rentrée difficile pour nos portefeuilles

A L'Isle d'Abeau, l'effort financier pèse de plus en plus sur le contribuable.
A la CAPI, seul AGIR n'a pas voté la hausse des taux de la taxe d'habitation et de la taxe foncière bâtie, respectivement de 9% et 10,5%, sur la part intercommunale. Les promesses de campagne de ne pas augmenter les impôts sont oubliées par tous, sauf par AGIR.

Cette hausse d'impôts va générer des recettes supplémentaires d'1 million d'euros. Or la CAPI a déjà réalisées des économies de 2 millions sur le résultat de fonctionnement 2015 par rapport au budget. Malgré ces efforts, la pression est encore mise sur le contribuable, qui paie plus sans obtenir de nouveaux services.

En conseil municipal, AGIR a voté contre la suppression des chèques associatifs aux adultes. Il est injuste que ceux qui voient leurs impôts augmenter constatent la baisse des redistributions. Et c'est un mauvais signe pour nos associations qui accueillent des adultes.
C'est pourquoi nous soutenons le maintien d'un système égalitaire.

Le Groupe AGIR

id'a L'ISLE D'ABEAU | AGENDA

Vendredis 07 octobre 2016, 04 novembre 2016 et 02 décembre 2016
Permanences Envol Isère Autisme (Voir page 26)

Vendredi 14 octobre 2016
Les Voyageurs - musique du monde
21h00 - Le Millenium

Vendredi 14 et Samedi 15 octobre 2016
Ateliers collectifs citoyens «fleurir et embellir » (voir page 17)

Samedi 22 octobre 2016
Enzo l'insaisissable (Voir page 27)

Vendredi 28 octobre 2016
Soirée Halloween (voir page 15)
De 20h00 à 00h - Centre Social Colucci - Salle Van Gogh

Samedi 29 octobre 2016
Thierry Olivar - Spectacle
21h00 - Espace 1 20 - 5€
Gratuité accordée aux jeunes jusqu'à 18 ans inclus, étudiants et lycéens, demandeurs d'emploi et bénéficiaires du RSA

Samedi 29 octobre 2016, 26 novembre 2016, 17 décembre 2016
Café Parenthèse (voir page 26)

Jeudi 3 novembre 2016
Concert Blues café (Voir page 27)

Vendredi 4 et samedi 5 novembre 2016
Journées Portes Ouvertes - Résidence Girandière

Samedi 5 novembre 2016
Bal folk avec la galopine
20h30 - Salle Balavoine
8 € - gratuit moins de 16 ans
Tradopieds : 06 70 93 27 79 - trado_pieds@yahoo.fr

Samedi 5 et dimanche 6 novembre 2016

Id'a Savourer (voir page 18)
Animation du samedi : «La musique des légumes»
Spectacle du dimanche : «Moi j'mange»

18ème foire au livre d'occasion
samedi : 14h00 à 16h00
dimanche : 10h00 à 18h00
Salle des fête de Saint Quentin Fallavier

Dimanche 6 novembre 2016
Critérium de l'Isère Individuel Benjamins
De 9h00 à 17h00 - Gymnase David Douillet - Gratuit

Vendredi 11 novembre 2016
Spectacle «Gris-vert et azur» (voir page 28)

Vendredi 11 novembre 2016
La Cérémonie commémorative de l'Armistice de la Première Guerre mondiale
11h00 - Place Henri FRENAY - Gratuit

Vendredi 18 novembre 2016
Quizz kitchen : Les États Unis
21h00 - Millenium - Accès Libre - www.kitchen-lab.com

Samedi 19 novembre 2016
Vide Jouets
De 9h30 à 17h30 - Centre Social Colucci (salle Van Gogh)
Tarif (s) : 2,5€ / table
Centre Social Colucci- 04 74 27 83 61
Réservation avant le 15 novembre

Spectacle de danses et de percussions haïtiennes
21h00 - Espace 120 - 5€
Gratuité accordée aux jeunes jusqu'à 18 ans inclus, étudiants et lycéens, demandeurs d'emploi et bénéficiaires du RSA

Vendredi 24 novembre 2016
Documentaire « L'homme qui répare les femmes »
20h00 - Espace 120

Samedi 25 novembre 2016
Leïla Huissou en concert
21h00 - Le Millenium

Samedi 26 novembre 2016
War Fight night (voir page 20)
Gymnase Saint Hubert

Ligue d'impro
21h00 - Espace 120 - 5€
Gratuité accordée aux jeunes jusqu'à 18 ans inclus, étudiants et lycéens, demandeurs d'emploi et bénéficiaires du RSA

Dimanche 27 novembre 2016
Stage danses du Sud-Ouest (niveau intermédiaire)
10h00 à 17h00 - 10 rue Saint-Théobald à L'Isle d'Abeau - 15 €
Tradopieds : 06 70 93 27 79
trado_pieds@yahoo.fr

Vendredi 2 décembre 2016
Bastien Villon (voir page 29)

Samedi 10 décembre 2016
Noël en fête
10h00 à 12h00 - 13h30 à 19h00 - Centre Social Colucci

Vendredi 16 décembre 2016
Dégustation spécialités beaujolaises
De 10h00 à14h00 - Place Gabriel Péri à L'Isle d'Abeau
2€ dégustation
Gastronomia et les arts de la table : 06 10 02 12 36
gastronomia-les-arts-de-la-table@gmx.fr

Céline Iannucci - Humour
21h00 - Espace 120 - 5€
Gratuité accordée aux jeunes jusqu'à 18 ans inclus, étudiants et lycéens, demandeurs d'emploi et bénéficiaires du RSA

- Directeur de la publication : Alain JURADO
- L'Adjoint à la Communication : Pascal GRZYWACZ
- Rédactrice en chef adjointe : Florence PICARD
- Email : communication@mairie-ida.com
- Conception : Mathieu FERREIRA
- Tirage : 6 100 ex.
- Impression : Imp. Fouquet Simonet
  18 av. de Chantereine - 38300 Bourgoin-Jallieu

id'a SAVOURER

SALON DE LA GASTRONOMIE

SAM. 5 ET DIM. 6 NOVEMBRE 2016

GYMNASE ST HUBERT - 10H00 À 18H00

Ateliers - Spectacles - Dégustations
Concours - Démonstrations - Découvertes

ENTRÉE LIBRE - INSCRIPTIONS DÈS À PRÉSENT

RESTAURATION SUR PLACE

CHAMPIONNAT DE FRANCE DE CUISINE AMATEUR 2016

www.mairie-ida.fr
Mairie de L'Isle d'ABEAU
Service évènementiel
04 74 18 20 00

id'a L'ISLE D'ABEAU