id'a MAGAZINE

#2 - AUTOMNE 2018

DOSSIER

L'enfant dans sa ville

Magazine d'information de L'Isle d'Abeau

AU SOMMAIRE

LES BRÈVES
Les actus *p2*

Retour en images sur les événements *p4*

Ville Vivante – LES ACTIONS
La nouvelle saison culturelle *p6*
La Rencontre de l'Habitat *p8*
Le centenaire de l'armistice 14-18 *p9*
Les (nouveaux) services à la population *p10*

Ville à Venir – LE DOSSIER *p11*
« L'enfant dans sa ville »

Ville Vivante – LES ACTIONS
La concertation avance dans notre ville *p20*
L'accueil des gens du voyage : une réponse collective *p22*
Site internet et réseaux sociaux *p23*
Portraits de gens heureux *p24*

Ville Ouverte – LES CONNEXIONS *p26*

Expression politique *p28*

Agenda *p29*

SERVICE POPULATION / ÉTAT-CIVIL :
Lundi, mardi, mercredi, vendredi : 8h30 à 12h et 13h30 à 17h30
Jeudi : 10h à 12h et 13h30 à 17h30
Samedi : 9h à 12h

SERVICE ÉDUCATION :
Lundi, mardi, mercredi, vendredi : 8h30 à 12h et 13h30 à 17h30
Jeudi : 10h à 12h et 13h30 à 17h30
Samedi : 9h à 12h

SERVICE PROMOTION DE LA VIE ASSOCIATIVE :
Lundi, mardi, mercredi, vendredi : 8h30 à 12h et 13h30 à 17h30
Jeudi : 10h à 12h et 13h30 à 17h30

CCAS :
Lundi, mardi, mercredi, vendredi : 8h30 à 12h et 13h30 à 17h30
Jeudi : 13h30 à 17h30

SERVICE URBANISME :
Lundi et vendredi : 8h30 à 12h et 13h30 à 17h30
Mercredi : 8h30 à 12h

SERVICE CULTURE :
Lundi, mardi, mercredi, Jeudi, vendredi : 9h à 12h et 13h30 à 17h30

CENTRE SOCIAL COLUCCI :
Lundi : 10h30 à 12h et 13h30 à 17h30
Mardi, mercredi, jeudi, vendredi : 8h30 à 12h et 13h30 à 17h30

LUDOTHEQUE :
Lundi : 9h30 à 12h et 15h30 à 18h
Mardi : 15h30 à 18h30
Mercredi : 9h à 12h et 14h à 18h30
Jeudi, vendredi : 9h à 12h et 15h30 à 18h30
Dernier samedi du mois : 9h30 à 12h

ESPACE CŒUR DE L'ISLE :
Lundi, mardi, mercredi, vendredi : 8h30 à 12h et 13h30 à 17h30
Jeudi : 10h à 12h et 13h30 à 17h30

POLICE MUNICIPALE :
Lundi, mardi, mercredi, vendredi : 8h30 à 12h et 13h30 à 17h30
Jeudi : 10h à 12h et 13h30 à 17h30
Samedi : 9 h à 12 h

id'a L'ISLE D'ABEAU

Id'a magazine est une publication éditée par la Mairie de L'Isle d'Abeau.
Numéro 17
Octobre 2018
ISSN : en cours

Directeur de la publication : Alain Jurado
Adjoint à la Communication : Pascal Grzywacz

Rédaction, création graphique mise en page : www.ligneovale.fr
4e de couv : Service communication de la Mairie
Crédit photos : Madiène Photographies, Gérald Gambetta, Benoît Gillardeau, Ligne Ovale, Service communication de la Mairie
Tirage : 6000 ex.
Impression : Imp. Fouquet Simonet

ÉDITO

Au travers des pages du bulletin municipal nous avons porté notre regard, l'équipe municipale et moi-même, sur l'enfant dans sa ville.

Il parcourt les lieux qu'il connaît et découvre au détour d'un chemin, des endroits inconnus, des places, des aires de jeux. L'enfant et son rythme de vie sont pour la commune des éléments importants de son épanouissement.

Une large concertation auprès des enseignants et des parents, qui bien entendu participent au développement de l'enfant, a été organisée par les élus et les services de la commune. Plusieurs intervenants ont pu s'exprimer pour donner leurs avis et éclairer la décision sur le temps scolaire.

La commune a également innové en mettant en place une classe EMILE (Enseignement d'une Matière par l'Intégration d'une Langue Etrangère) et en développant son projet numérique.

L'enfant dans sa ville, ce sont tous ces lieux où ils existent et s'expriment, au centre Colucci avec ses pierres de pays qui habillent ses murs et la fresque au fond de la cour qui souligne l'importance de la place de l'enfant.

L'été, il peut s'amuser dans ce lieu où sont disposés par-ci par-là des toboggans, des châteaux gonflables, etc. mis à disposition dans le cadre de l'évènement incontournable de la commune : «L'Isle O soleil».
Nous devons faire plus.

À l'occasion de la Première Rencontre de l'Habitat, la place de l'enfant dans la ville a été évoquée. Des idées ont émergé mais aussi des questions. Comment donner à l'enfant les moyens d'appréhender et de comprendre sa ville, de s'épanouir ?

C'est ce défi qu'il faudra relever. Nous allons avec vous y travailler afin que l'enfant dans sa ville trouve son plein épanouissement et soit aidé dans son développement sur les chemins parfois difficiles et escarpés de la vie.

Alain Jurado
Maire

32

C'est le nombre de bâtiments remarquables présentés dans ce livret de 48 pages. Edité à l'occasion des Journées Européennes du Patrimoine, il permet de porter un regard nouveau sur la richesse patrimoniale de notre ville.

Disponible en mairie.

SERVICE

TOUTE LA LUMIÈRE SUR L'EXTINCTION NOCTURNE

Depuis début avril 2018, 56 % des points lumineux de notre ville sont éteints pendant une partie de la nuit. Les économies déjà réalisées en 6 mois :

- 222 000 kWh, soit 12 500 € (= 20 tonnes d'émission de CO2 évitées).

Cette phase d'expérimentation étant positive, il a été décidé de procéder à l'extinction de 525 points lumineux supplémentaires, à compter du 1er novembre.

Les économies futures (avec 77 % du parc d'éclairage public éteint) :

- 610 000 kWh par an, soit 34 000 € (=55 tonnes d'émission de CO2 évitées)

En vigueur dans plusieurs communes de la CAPI, l'extinction nocturne de l'éclairage public a plusieurs effets bénéfiques et notamment :

- une baisse significative de la consommation électrique donc des économies,
- une réduction de la pollution lumineuse,
- un impact en termes de biodiversité,
- une limitation des émissions de CO2 et ses effets sur le changement climatique.

SÉCURITÉ

12 défibrillateurs installés

En cas d'arrêt cardiaque, à chaque minute perdue ce sont 10 % de chances de survie qui disparaissent. L'Isle d'Abeau a installé 12 défibrillateurs automatisés externes (DAE) dans différents lieux publics : Stade de Collonges, Gymnases Saint Hubert et David Douillet, groupes scolaires, Mairie, Centre Technique Municipal.

A noter aussi qu'un défibrillateur mobile sera fourni prochainement à la patrouille de la Police Municipale.

Seuls 15 % des Français connaissent les gestes de premiers secours. D'où l'intérêt des formations de sensibilisation à l'utilisation de ces appareils par l'Association des Sauveteurs Secouristes des Portes de l'Isère.

Formations gratuites et accessibles à tous les Lilôts (à partir de 10 ans) les 7 novembre et 5 décembre, au local associatif, rue de l'Hôtel de Ville.

Uniquement sur inscription sur : www.sspi38.com ou par téléphone : 07 82 43 25 38.

ANIMATIONS

La Semaine Bleue pour voir la vie en rose

La traditionnelle Semaine Bleue s'est déroulée du 8 au 12 octobre, sur le thème « Pour une société respectueuse de la planète : Agissons ensemble », animée par le Centre Communal d'Action Sociale. Les animations offrent du divertissement à nos aînés et créent des liens entre les générations, comme le concours de soupe qui a rencontré un grand succès !

La Semaine Bleue est aussi l'occasion de sensibiliser l'opinion sur la contribution des seniors à la vie sociale et en retour sur leurs préoccupations et difficultés.

222 PERSONNES ONT PARTICIPÉ !

> 26 À L'ATELIER ÉCO-CONSO

> 19 À L'ATELIER CONSEIL EN IMAGE

> 50 AU CONCOURS DE SOUPE, DONT DES ENFANTS

> 47 PERSONNES POUR LA SORTIE CULTURELLE

> 80 SÉNIORS POUR LE THÉ DANSANT, AVEC CETTE ANNÉE L'ANIMATION PAR UN MAGICIEN, TRÈS APPRÉCIÉ PAR TOUTES LES GÉNÉRATIONS, NOTAMMENT LES ENFANTS DU PÉRISCOLAIRE DU GS 20 LE PETIT PRINCE.

SERVICE

UNE PERMANENCE CAF DANS NOTRE VILLE

Depuis le 3 octobre, une permanence de la Caisse d'Allocations Familiales (CAF) est assurée tous les mercredis de 9 h à 12 h et de 13 h 30 à 16 h 30 à l'Espace Coeur de L'Isle (13 promenade des Baldaquins).

L'équipe Municipale a en effet souhaité faciliter les démarches des allocataires, qui pourront accéder à leur espace personnel et faire des démarches en ligne grâce à un ordinateur avec un accès en libre-service. Ils peuvent aussi rencontrer un conseiller mais **uniquement sur rendez-vous.**

Pour toutes vos démarches, n'oubliez pas de vous munir de votre numéro d'allocataire et de votre mot de passe.

SERVICE

BESOIN DE LOUER UNE SALLE ?

La Mairie offre la possibilité de louer des salles, pour le public et les associations. Pour vos événements de famille, pour les fêtes de fin d'année ou pour des réunions de travail, il y a le choix et du matériel à disposition (tables, chaises, chambre froide, cuisinière, etc).

Toutes les infos et tous les tarifs sur :

http://www.mairie-ida.fr/location-de-salles/

AGENDA

BONNE ANNÉE 2019

Notez dans vos agendas :

> Samedi 12 janvier 2019 - 18 h 30 : voeux du maire à la population (salle de l'Isle)

> Samedi 19 janvier 2019 - 11 heures : vœux aux Seniors (au Gymnase David Douillet)

Retour en images sur les récents temps forts de notre ville !

Journées Européennes du Patrimoine le 15 septembre : des animations pour visiter L'Isle d'Abeau dans une tonalité festive !

Les Assises citoyennes, le 8 octobre, ont créé du lien entre les Lilôts et leur ville...

L'Isle d'Abeau a accueilli la 1re édition de la course API Race le 16 septembre. Près de 1000 coureurs sous un soleil radieux.

Le Forum des associations a comme chaque année fait carton plein !

En octobre, La Semaine Bleue a été très appréciée par nos seniors...

Saison culturelle : de belles affiches !

La culture pour tous les publics et à des tarifs très accessibles, c'est encore cette année la tonalité de la saison culturelle de L'Isle d'Abeau. Découvrez la programmation, et prenez vite vos billets pour vous ouvrir l'esprit et vivre de belles émotions…

Le lever de rideau de la saison culturelle s'est déroulé avec « La Journée du Patrimoine » le 15 septembre dernier, sous un soleil éclatant. Le ton était donné ! La visite commentée en calèche a été très appréciée, tout comme les spectacles et les animations ludiques : la municipalité a souhaité créer un événement vivant, valorisant aussi les bâtiments remarquables de la commune et prouver que patrimoine n'est pas synonyme de vieilles pierres.

TOUS LES TALENTS, TOUS LES PUBLICS…

La saison culturelle dans notre ville propose un programme varié, pour tous les âges (avec d'ailleurs 2 spectacles pour les petits à partir de 3 ans) et variant les genres artistiques : musique, théâtre, humour… « La volonté est également d'avoir des prix très attractifs pour la plupart des spectacles, avec la gratuité pour les mineurs et un billet à 5 euros pour les adultes, souligne Nadia Casagrande, 2e adjointe. Les artistes qui montent sur scène sont tous issus de notre Région, et il y aura des événements proposés par nos associations locales. »
Le Blues Café reprend aussi du service ; une émission de radio en live et en public, toujours au Millénium. Il propose 2 soirées d'ici Noël et d'autres ensuite, jusqu'au Festival Blues Party (le 15 juin 2019, notez la date !), qui attire un grand nombre d'amateurs du genre au-delà de notre ville.
La culture se diffuse également grâce à des actions de médiation, pour mettre en relation différents publics et des offres artistiques ; par exemple la Fête de la science relayée dans les écoles du 9 au 11 octobre.
Un spectacle par semaine jusqu'au mois de juin ; c'est donc une saison vitaminée qui est proposée, avec un temps fort le 16 novembre (cf. encadré) et des moments plus solennels comme la commémoration du centenaire qui aura lieu le 11 novembre 2018.

Nadia **Casagrande**, Adjointe déléguée aux Politiques Culturelles - Valorisation du patrimoine culturel, Culture scientifique
« DONNER ACCÈS À LA CULTURE À TOUS, PROPOSER UNE PROGRAMMATION VARIÉE, POUR VENIR SE DISTRAIRE EN FAMILLE ! »

Djazia Satour
© Yannick Siegel

La méthode urbaine
© Jm Coubart

La méthode urbaine

Une soirée magique

Vous allez frissonner

Vous allez sursauter, rêver, rire, avoir la chair de poule, pousser des cris de surprise... La soirée du 16 novembre sera mystérieuse et envoûtante, avec 3 artistes que certains connaissent déjà dans leurs numéros solos. Le trio sera ébouriffant !

DORÏAN MAKNAMARA, un artiste magicien déroutant de par son monde, son regard, son dynamisme et son envie de partager ; un véritable créateur de rêves qui se promet de réaliser l'impossible.... Vous allez découvrir ses grandes illusions avec ses partenaires....

FABIEN DE FOREST mêle science et humour, et de l'hypnose bluffante : les personnes qui auront la chance de monter sur scène vivront des expériences inédites, transportées dans l'espace, la jungle ou peut-être la préhistoire... ? Et après le show, pour ceux qui voudront le rencontrer, un moment d'hypnose.

DAVID KLEINER sera le maître de cérémonie et le fil conducteur de la soirée. Magicien comique, David ouvre la porte de sa fantaisie avec l'art de la parole et une énergie communicative. Le petit plus pour que cette soirée soit encore plus magique...

Blues café, "Magic Buck"

© Sandrine Monchicourt
Yadewatts par Rosie Volt

Camil & Aurel

© Eric Soudan
Les doigts de l'homme

Pour tout savoir sur les dates et les tarifs, consultez le programme papier «Agenda culturel 2018-2019» ou rendez-vous sur le site internet de la Ville : www.mairie-ida.fr/agenda

Rencontre de l'Habitat : regards sur notre ville

La Première Rencontre de l'Habitat s'est déroulée le 19 octobre dernier ; à destination des professionnels, cet événement intéresse tous les Lilôts.

Le Patrimoine Architectural de L'Isle d'Abeau accessible à tous.

Le Maire et son équipe ont souhaité valoriser le patrimoine architectural remarquable du XXe siècle de notre commune et raconter l'histoire de notre ville.

Tout d'abord, Bénédicte Chaljub, historienne de l'architecture a dressé un inventaire et retenu 32 bâtiments remarquables.
En octobre 2017, une conférence s'est tenue au siège administratif de la CAPI, en présence de Bénédicte Chaljub et de Serge Gros, directeur du CAUE (Conseil Architecture Urbanisme et Environnement).
À cette occasion, une exposition a notamment mis en lumière 10 bâtiments de l'inventaire. Ce projet s'est ensuite illustré lors des Journées Européennes du Patrimoine du 15 septembre dernier : 5 calèches ont sillonné la ville pour partager avec les citoyens l'histoire récente des bâtiments architecturaux emblématiques du plateau Saint-Hubert. Les habitants ont pu profiter de cette visite insolite.

LA PREMIÈRE RENCONTRE DE L'HABITAT

Le séminaire organisé par la Mairie en partenariat avec la CAPI et le CAUE, le 19 octobre, a réuni des spécialistes du patrimoine, des offices HLM, des acteurs de la ville et des étudiants de l'Institut d'Urbanisme de Lyon.
La commune de L'Isle d'Abeau compte près de 55 % de logements sociaux. L'inventaire des bâtiments remarquables faisant ressortir plusieurs d'entre eux (La Dentellière,les Hauts-de-Saint-Germain, le Cadran solaire, le Décumanus, les Boisselières ...), la rencontre s'est déroulée sur le thème « Le logement social à l'épreuve de nos modes de vie. Retour sur l'expérience de la Ville nouvelle de L'Isle d'Abeau ».

Thierry Paquot, rédacteur en chef du magazine *Urbanismes*, a été invité ; ce philosophe de la ville s'est beaucoup intéressé aux utopies urbaines. Attaché aux conséquences de l'urbanisme et de l'architecture sur nos façons d'être, il a apporté à cette journée une approche complémentaire et essentielle pour retisser du lien entre la ville et ses habitants.
« Notre ville a été un terrain d'expérimentation, des architectes de renom ont travaillé sur ces opérations, rappelle Alain Jurado, Maire. La Rencontre de l'Habitat a voulu situer la ville entre son histoire passée et son avenir, tout en questionnant l'adaptabilité du logement social à répondre aux défis de demain, qu'ils soient environnementaux et sociétaux. »

Alain **Jurado**, Maire
« AUJOURD'HUI, LES PROGRAMMES DE RÉNOVATION URBAINE PRENNENT EN COMPTE LA TRANSITION ÉNERGÉTIQUE ET ILS VISENT À BIEN VIVRE DANS LA VILLE. ON NE CONSTRUIT PLUS AUJOURD'HUI COMME AVANT, L'HABITAT DOIT ÊTRE FAIT POUR LES HABITANTS, POUR QU'ILS RETROUVENT LEUR PLACE... »

Bleu Blanc Rouge pour le centenaire

Toutes les communes françaises vont célébrer le centenaire de l'armistice signé le 11 novembre 1918. En plus de la commémoration officielle, plusieurs actions sont organisées pour lui donner plus de résonance et œuvrer pour le devoir de mémoire.

Voici déjà 10 ans que le dernier poilu de 1914-1918 s'est éteint. La cérémonie du 11 novembre est une tradition qui perdure, pour rendre hommage aux victimes de la Grande guerre et accomplir ce devoir de mémoire, notamment auprès des jeunes générations.

Voilà 100 ans que l'armistice a été signé entre les forces alliées et l'Allemagne, mettant fin à une guerre sanglante et déchirante. L'Histoire est dans les albums de famille et les livres des scolaires (au programme des classes de Troisième et de Première). Elle doit aussi être racontée et entretenue. C'est dans cet esprit que notre municipalité entend commémorer ce centenaire, entre hommage officiel et actions culturelles.

En novembre, L'Isle d'Abeau va se parer des 3 couleurs du drapeau national, avec des compositions bleu blanc rouge sur les ronds-points et le parvis de la Mairie, la plantation de bleuets, des colombes dans les arbres... Les commerçants s'impliquent aussi en décorant leurs devantures, grâce aux guirlandes tricolores confectionnées par les élèves de 3 groupes scolaires lilôts.

De nombreux services de la Ville se mobilisent également pour cet événement (Culture, Vie associative, Démocratie participative...) car l'enjeu est aussi de créer du lien entre les habitants et entre les générations.

Redoine **Billaud**, Adjoint délégué à la Vie associative et au numérique

« LA COMMÉMORATION DU CENTENAIRE DE LA GRANDE GUERRE DOIT NOUS INCITER PLUS QUE JAMAIS À HONORER ENSEMBLE LA MÉMOIRE DE CEUX QUI SE SONT BATTUS POUR DÉFENDRE NOS IDÉAUX. C'EST ENSEMBLE QUE NOUS POURRONS CONTINUER À CONSTRUIRE UN MONDE DE PAIX. »

Les temps forts

→ **DU 5 AU 16 NOVEMBRE**, à la Salle des expos en Mairie (gratuit)
Exposition autour de Verdun et des soldats lilôts, par Nouveaux Horizons et la Compagnie Saint Germain.

→ **LE 6 NOVEMBRE**, à la Médiathèque Agnès Varda
Projection du film « Les Sentiers de la Gloire » à 19 heures (gratuit)

→ **LES 19, 20, 22 ET 26 NOVEMBRE à destination des scolaires**

- **Exposition : « la Guerre comme un jeu »**.
  Le plasticien Christophe Carmellino a créé un damier avec des cartes postales, pour faire réfléchir sur la notion de frontière et de stratégie entre les camps français et ennemis.

- **Spectacle « Carnets de Poilus »**
  par la Compagnie La Boîte à truc :
  5 représentations par jour, 17 classes concernées, 500 élèves touchés (collèges et lycée).
  « Pour sa fille de huit ans, Renefer, artiste et soldat sur le front, a raconté et dessiné la vie quotidienne des poilus dans les tranchées, explique Olivier Gorrichon, le metteur en scène. Nous avons repris ce livre, labellisé par la Mission Centenaire 14-18 et nous avons créé une mise en scène. L'émotion du spectacle est matière à échanges, et nous allons vivre des moments forts avec les scolaires... »

→ **LE 11 NOVEMBRE, CÉRÉMONIE OFFICIELLE.**

- **9h30 : Départ des défilés** de 2 lieux différents (Place du Triforium/Place Gabriel Péri) pour se rejoindre au Monument aux Morts (Place Henry Frenay).
- **10 heures : Cérémonie officielle Monument aux Morts** en présence de la Maîtrise de L'Isle d'Abeau, du Conseil Municipal Enfants et Jeunes et des chorales des collèges.
- **10h45 : Défilé en Fanfare** vers la Salle de L'Isle.
- **De 11 heures à 12 heures, un spectacle sur le thème « Les Années 20 »** sera proposé à la Salle de L'Isle, par les associations locales, poursuivie par une prestation de l'association Musique en L'Isle.
- **De 12 h 30 à 14 h 30, à la Salle de l'Isle, un temps festif** autour d'un apéritif déjeunatoire animé par la fanfare « année folle » et 6 musiciens.

+ d'infos : www.mairie-ida.fr

Le sens du service (public)

Nouveau ! Les Lilôts peuvent maintenant prendre rendez-vous à la Mairie via Internet. Des évolutions positives pour le Service à la Population.

L'outil de prise de rendez-vous via le site internet de la Ville est opérationnel. Il suffit de préciser l'objet de sa demande et des dates vous sont proposées (cf schéma ci-dessous), puis le rendez-vous est confirmé quelques jours avant. « À tout moment, l'habitant peut annuler le rendez-vous et cela permet de libérer le créneau horaire pour une autre personne, observe Laurence Pinol, Responsable du Service. Nous constatons qu'un rendez-vous sur quatre n'est pas honoré, nous espérons donc que ce nouveau service permettra de mieux gérer les rendez-vous... » Cette fonctionnalité est un progrès bien pratique, pour organiser son agenda depuis son canapé et en-dehors des horaires d'ouverture !

DU NOUVEAU ENCORE !

Autre nouveauté pour 2019 : le Répertoire Electoral Unique. Géré par l'INSEE, il permettra une plus grande souplesse dans l'actualisation des listes électorales.
Le changement pour les électeurs, c'est qu'il leur sera possible de s'inscrire jusqu'au 6e vendredi précédant chaque scrutin (et non plus au 31 décembre de l'année précédente). En mai 2019, ils recevront une nouvelle carte comportant leur numéro définitif d'électeur.

La qualité du service rendu à la population est au cœur de leur mission quotidienne du service. « Nul n'est censé ignorer la Loi, mais notre rôle consiste justement à l'expliquer aux gens et à les accompagner pour leurs formalités administratives, sans jargon ni condescendance, poursuit Laurence Pinol. Nous travaillons actuellement pour améliorer les procédures administratives. »
Une administration facilitante et moderne, c'est l'enjeu de notre municipalité et elle s'en donne les moyens.

Christian **Thermoz**, Adjoint délégué aux Finances, à l'état civil, aux élections, à l'évaluation et prospective des politiques publiques

«UNE VOLONTÉ CONSTANTE DE MODERNISATION AFIN D'AMÉLIORER LE SERVICE RENDU À NOS CONCITOYENS... »

Les missions

Accueil du public

- État-Civil (naissances, mariages, PACS, décès...)
- Élections
- Cimetières
- Recensement de la population
- Formalités administratives (cartes d'identité, passeports...) ; seules 7 communes du Nord-Isère sont équipées pour les passeports biométriques, dont L'Isle d'Abeau.

Élections 2019 :

Pour les élections européennes du 26 mai 2019, les électeurs ont jusqu'au 31 mars 2019 pour s'inscrire (et non jusqu'au 31 décembre 2018).

« La prise de rendez-vous en ligne, en quelques clics

L'enfant dans sa Ville

« Notre Ville porte une attention particulière et bienveillante aux petits Lilôts, qui sont la génération future. Pour bien les aider à grandir et à s'épanouir, il est essentiel de leur procurer tous les moyens.

Comment donner le plus de chances à nos enfants ? Comment leur apprendre à bien-vivre ensemble ? Comment leur donner des moyens d'accès à la culture ? Comment les aider à devenir de futurs citoyens éco-responsables ?...

La famille reste le socle essentiel de ce projet éducatif. L'école et la commune sont là pour permettre et favoriser l'épanouissement de l'enfant. La municipalité met alors en place des actions autour de la parentalité.

À l'école, où l'enfant passe une partie de sa journée, des projets et des moyens sont mis en oeuvre, certains très innovants. Sur les temps périscolaires et extrascolaires, notre Ville propose également des dispositifs intéressants.

C'est une politique globale, des acteurs de l'enfance qui travaillent ensemble, une organisation structurée, des moyens financiers qui sont dédiés. Avec toujours un important volet concertation, comme sur les rythmes éducatifs, pour prendre les meilleures décisions visant l'équilibre de l'enfant. L'enfant dans la ville mérite bien un dossier complet ! »

Alain Jurado, maire de L'Isle d'Abeau

Une journée dans son école

A L'HEURE DE L'ÉCOLE NUMÉRIQUE

L'Isle d'Abeau veut aider les enfants à grandir dans la société numérique, et s'en donne les moyens : 250 ordinateurs sont utilisés dans les écoles, ainsi que 60 vidéoprojecteurs interactifs.
Des expérimentations de tablettes numériques, une assistance dédiée aux écoles et un "permis internet" à passer pour les plus grands ont également été mis en place.

Un temps de réveil et de mise en route pour la journée ; les enfants sont accueillis par les personnels de la Mairie jusqu'à l'arrivée des enseignants pour le début de la classe à 9 heures.

9 h - 12 h

12 h -

7 h 30 - 8 h 50

16 h 15 -

L'école en chiffres

- 2 350 élèves
- 96 classes (33 classes maternelles, 58 classes élémentaires et 5 classes ULIS).
- 142 agents municipaux dans les groupes scolaires (ATSEM, aides bibliothécaires, agents d'entretien, animateurs et gardiens).

À TABLE !
... AVEC UNE OFFRE DE QUALITÉ

Le restaurant municipal accueille les enfants durant le temps de midi. Nouvelle appellation et évolution de l'offre ; la Municipalité souhaite en effet davantage de produits Bios, des circuits courts et des innovations culinaires. Le tout encadré par des agents municipaux.

- 150 000 repas par an
- des tarifs en fonction des ressources

Anita **Zanimacchia,**
Conseillère Municipale déléguée au CMEJ et Périscolaire

« AU QUOTIDIEN, NOUS AGISSONS TOUS POUR LE DÉVELOPPEMENT HARMONIEUX DES ENFANTS, DE TOUS LES ENFANTS ! JE SALUE AUSSI L'ENGAGEMENT DES ÉDUCATEURS ET DES ANIMATEURS, QUI FONT LEUR MÉTIER PAR ENVIE SINCÈRE DE LES VOIR S'ÉPANOUIR. »

LE PASS'ÉCOLE

- 1000 € par classe et par an, sont attribués pour financer un projet de la classe proposé par l'enseignant et les élèves.

PAUSE-CARTABLE

Environ un quart des élèves sont inscrits à l'aide aux leçons : avec « Pause Cartable », la commune affiche sa volonté d'accompagner les enfants. Lié au contrat local d'accompagnement à la scolarité de la CAF, ce dispositif favorise l'entraide, l'autonomie et une approche conviviale des devoirs.

- des animateurs présents (convention avec la CAF)
- un tarif unique et accessible : 0,70 € par jour

ATELIERS LECTURE

- des ateliers lecture après la classe, à partir du CP, avec des animateurs de la Mairie, pour un apprentissage ludique et complémentaire au travail quotidien des enseignants.

AIDES LINGUISTIQUES

- apprentissage des langues dès le plus jeune âge ; des cours de langue et de cultures d'origines dans les écoles, en lien avec l'Education Nationale, pour une ouverture internationale.

INNOVANT ! le GS 11 « La Peupleraie » accueille une classe EMILE (Enseignement d'une Matière par l'Intégration d'une Langue Etrangère). : 4 heures par semaine d'enseignement en français et en anglais, pour les CP. « 43 élèves de CP vont bénéficier de cours en langue anglaise, 1 heure par jour, en sports et arts visuels, explique Delphine Vedie, Directrice du GS 11. D'autres matières seront ajoutées en cours d'année. Cela permet l'acquisition d'une langue de manière plus naturelle, cela développe leur autonomie et la confiance en soi, pour mieux oser prendre la parole en anglais ! Nous sommes une des 4 classes en Isère à intégrer EMILE, c'est très intéressant comme approche pédagogique... »

Pour terminer la journée en douceur, une garderie du soir pour les maternelles, en attendant les parents.

La Mairie en action(s)

TÉMOIGNAGE

Christian Mounier, parent d'élève, participant au groupe de travail sur les rythmes scolaires.

« Notre fille est en CE2, nous nous sentons très concernés ! Je trouve que les équipements sont diversifiés à L'Isle d'Abeau et les animations, nombreuses. Il y a aussi de nouveaux outils comme Citizenlab, qui n'est pas forcément très évidente de navigation au premier abord, mais il faut s'y mettre ! Car nous avons la chance qu'on nous donne la parole, et quand j'entends des personnes critiquer, je me dis qu'il faut faire l'effort de s'intéresser car notre municipalité est très active. J'en veux pour preuve la consultation sur les rythmes scolaires.

La Ville se donne le temps d'entendre tous les avis et de prendre la meilleure décision possible. Et je constate dans les débats que l'enfant est toujours au cœur des questions ; nous cherchons toujours le mieux pour son équilibre. Notre fille a de la chance de vivre ici… »

Rythmes scolaires

Les parents, enseignants, directeurs, élus, services et personnels de la Mairie travaillent depuis l'année dernière à l'élaboration de l'organisation du temps de l'enfant pour la rentrée de septembre 2019. La concertation se termine fin novembre 2018.

Environnement / Développement durable

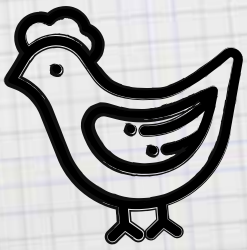

Parce que l'apprentissage du respect de l'environnement commence dès le plus jeune âge, la commune a mis en place : des jardins pédagogiques, des poulaillers dans les écoles, des interventions et des sorties pédagogiques financées pour les classes, une semaine de l'environnement qui implique les enfants, un agent chargé de mission « environnement » qui est l'interlocuteur privilégié des écoles. Tout est mis en œuvre pour développer cette sensibilité et les bons gestes, à partager à l'école mais aussi à la maison !

La sécurité des enfants

- Un plan communal de sauvegarde en lien direct avec le Plan Particulier de Mise en Sûreté (PPMS) des écoles est mis en place. L'ensemble des personnels qui travaillent auprès des enfants sont formés et les sites d'accueil sont équipés ; il s'agit d'apporter des réponses concrètes (matériel, communication, conduite à tenir...) pour faire face à toute situation d'urgence.
- Des patrouilles de Police Municipale présentes à l'entrée et la sortie des écoles.

Les services municipaux

La direction de la Ville Educatrice comprend 2 services dédiés à l'enfance : le centre social et le service Education. Elle mène aussi des missions auprès des jeunes sur la prévention et la tranquillité publique.

Écoles publiques :

- 7 Groupes Scolaires
- un budget de 775 000 euros (600 000 € pour l'Education et 175000 euros pour le Centre social) directement dédié à l'enfance (scolaire, périscolaire, extrascolaire)
- 206 300 € de travaux investis sur l'ensemble des groupes scolaires (isolation, rénovation, traitement acoustique,...)
- 2 points d'accueil des familles toute l'année pour se renseigner et inscrire les enfants aux activités.

Le mercredi

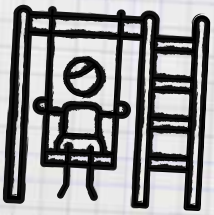

Les enfants sont accueillis dans 3 groupes scolaires de midi à 18 heures. C'est le Centre social qui gère ce temps de loisirs éducatifs. « Nous intervenons en complément de l'éducation prodiguée par les parents et les enseignants, avec comme support l'animation », affirme Abdallah Moukni, Directeur du Centre social. Des animateurs proposent des jeux et des animations, avec toujours un aspect éducatif ; tout en s'amusant, on apprend aussi à grandir, à vivre ensemble, on cultive la curiosité, la créativité, le respect... C'est l'école de la vie !

- tarifs selon Quotient Familial
- inscription sur le Portail famille (voir page 16).

Myriam **Allex-Billaud**, Adjointe déléguée aux Politiques familiales et éducatives

« PLUS DE 900 FAMILLES SE SONT EXPRIMÉES LORS DE LA CONCERTATION SUR LES RYTHMES ÉDUCATIFS. C'EST DONC UNE TRÈS FORTE MOBILISATION, SACHANT QUE NOUS AVONS AUSSI CONSULTÉ LES ENSEIGNANTS, CE QUE PEU DE COMMUNES ONT FAIT... L'ENGAGEMENT DE NOS AGENTS LORS DES GRIP (GROUPE DE RÉFLEXION INTER PARTENARIAL) EST ÉGALEMENT À SOULIGNER. AINSI, NOUS AURONS PRIS EN COMPTE TOUS LES TEMPS DE L'ENFANT. RENDEZ-VOUS DANS QUELQUES SEMAINES POUR L'ORGANISATION DE LA RENTRÉE 2019. »

176 PLACES
dans les GS 16, GS 19 et GS 20 pour les accueils de loisirs du mercredi.

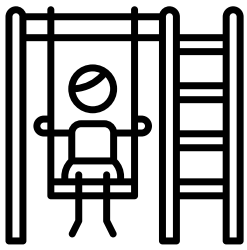

Petites vacances (hiver, printemps, automne) : ouverture de
2 CENTRES DE LOISIRS
avec 68 places dans chacun.

Vacances d'été : ouverture de 2 centres de loisirs au mois de juillet et d'1 au mois d'août, avec 48 places pour les enfants de moins de 6 ans et 72 places pour les enfants de plus de 6 ans pour chaque centre de loisirs.

20 ANIMATEURS PERMANENTS
au Centre social Colucci et
40
en plus l'été.

Le temps de la jeunesse

Marylou **Lafay Allandrieu**,
Conseillère Municipale déléguée à l'enfance, la jeunesse et la parentalité

« AVEC UN TIERS DE LA POPULATION AYANT MOINS DE 18 ANS, LES ENFANTS ONT UNE PLACE IMPORTANTE DANS NOTRE VILLE. DANS LES CENTRES DE LOISIRS, NOUS LES OUVRONS À LA CULTURE ET AUX LOISIRS, TOUT EN RESPECTANT LEUR RYTHME ET EN PRENANT EN COMPTE LEUR PAROLE ; AUTANT DE BASES POUR CES CITOYENS DE DEMAIN.ET PARCE QUE LES PARENTS ONT AUSSI TOUTE LEUR PLACE, LE SECTEUR FAMILLE OFFRE DE NOMBREUSES ACTIVITÉS DÉDIÉES. LES FAMILLES PEUVENT ÉGALEMENT REJOINDRE LE COMITÉ D'USAGERS DU CENTRE COLUCCI.... »

Le Centre Michel Colucci accueille les enfants pendant les petites et les grandes vacances scolaires :

- 3 centres de loisirs pour les 3/9 ans : GS 11 « La Peupleraie », GS 19 « Louis Pergaud », GS 20 « Le Petit Prince ».
- 1 centre de loisirs (CLIC) pour les 10/12 ans et 13/15 ans.
- des mini-camps pour les 6/9 ans, durant l'été.
- des camps pour les CLICS (Centre de Loisirs et d'Initiatives Culturelles) pour les 10/12 ans et les 13/15 ans, en été et en hiver.
- des rencontres intergénérationnelles, avec les parents ou, avec les séniors (lors de la Semaine bleue par exemple).
- une journée sportive d'échanges entre les centres de loisirs.
- un spectacle inter-centre en hiver et un autre en juillet.

Il y a donc des temps forts tout au long de l'année, dans un état d'esprit ouvert et bienveillant, pour que les Lilôts de tous âges se rencontrent et vivent des moments ensemble. D'ailleurs des familles font connaissance au Centre social et deviennent amies, des parents s'entraident, des enfants se découvrent des centres d'intérêt comme le sport, ils accèdent aussi à la culture,... Leur épanouissement est vraiment au cœur de la volonté municipale.

GRAND OUVERT !

Evidemment, il faut inscrire son ou ses enfants pour les activités périscolaires et extrascolaires. Et c'est très simple avec le Portail Famille ; cette plateforme en ligne propose de nombreux services et notamment l'inscription aux centres de loisirs.

Le Portail famille est aussi une interface de communication entre les agents du Service Éducation, les agents du Centre Social et les parents. Pour obtenir un accès, il faut ouvrir un dossier auprès du Centre social ; ensuite, on peut gérer ses activités depuis son canapé ! C'est tout l'avantage d'une plateforme en ligne. À noter cependant que toute inscription est dûe. « C'est bien quand les parents pensent à nous prévenir si jamais leur enfant ne peut pas venir car cela libère une place, indique Abdallah Moukni, Directeur du Centre social. S'il y a beaucoup d'absents, c'est pénalisant car nous avons mobilisé les équipes d'animation… Alors merci d'y penser ! »

LE SECTEUR FAMILLE

Sa vocation est de permettre aux familles de pratiquer des activités ensemble. Cela fait du bien de sortir de chez soi ! Voici quelques exemples de bons moments à partager :

- soirées jeux à la ludothèque,
- sorties Familles,
- ateliers de cuisine en famille « Les Petits marmitons » (durant les vacances scolaires),
- Fête du Jeu,
- Noël en fête.

Retrouvez les programmes sur le site
www.mairie-ida.fr/centre-social

TÉMOIGNAGE

AUDREY REYNAUD, DIRECTRICE D'UN CENTRE DE LOISIRS LILÔT

« Notre vocation est d'apprendre aux enfants à vivre ensemble, tout en s'intéressant aussi à leurs individualités. Par exemple, si un enfant a des compétences, il peut les partager avec d'autres.

Nous avons aussi des temps de vie collectifs, comme le fait de manger tous ensemble. Nous proposons des loisirs à but éducatif, comme l'ouverture à la culture et des activités pour ouvrir leur imaginaire… Sans oublier que ce sont les vacances et que le jeu et la détente sont essentiels ! Et toujours dans un esprit éducatif. »

+ d'infos sur : www.mairie-ida.fr

Contacter le Centre social Michel Colucci

1 rue des Fouilleuses
38080 L'Isle d'Abeau
04 74 27 83 61
amoukni@mairie-ida.com
ndelon.colucci@mairie-ida.com
www.mairie-ida.fr/centre-social

Tous motivés pour le bien-être de nos enfants

Parents, enseignants, agents municipaux, professionnels de l'enfance, associations, élus,... tous sont mobilisés pour favoriser de bonnes conditions d'épanouissement des petits Lilôts, leur réussite scolaire et l'équilibre dans leurs rythmes de vie. Tous se concertent et travaillent ensemble, pour donner du sens et de la cohérence dans tous les domaines ; scolaire, périscolaire, extrascolaire.

LE PROJET EDUCATIF GLOBAL DE TERRITOIRE (PEGT)

Les projets et toutes les actions menées s'inscrivent dans le PEGT (Projet Éducatif Global de Territoire). « Nous avons besoin de travailler dans un cadre global pour mettre en cohérence l'ensemble des actions menées en direction des enfants et des jeunes, au service de leur développement et de leur épanouissement, commente Myriam Allex-Billaud, adjointe déléguée aux Politiques publiques familiales et éducatives. C'est beaucoup plus intéressant que de travailler isolément, chacun apporte sa vision et ses compétences. Le PEGT donne véritablement du sens à tous les dispositifs éducatifs de la commune. » Il témoigne aussi de la volonté de notre ville de favoriser la concertation et les démarches participatives, pour que chacun s'exprime et joue pleinement son rôle dans la cité.

LE CAFÉ DES ÉCOLES

Tous les mois, quelques groupes scolaires ouvrent leurs portes aux parents qui le demandent.
Un espace laissant libre court aux échanges.

L'enfant d

LA PARENTALITÉ, ÇA COMPTE...

Les enfants grandissent aussi à la maison, les parents sont évidemment les premiers maillons de la chaîne éducative. Parce que le temps de l'enfant est directement lié à celui des parents, parce qu'être parent n'est pas inné et parce que l'éducation est l'affaire de plusieurs parties prenantes, notre ville propose des espaces de dialogue et d'échange pour les familles qui le souhaitent.

- des rendez-vous mensuels (Samedit d'en parler, le café des écoles : cf. ci-contre)
- des rendez-vous sur demande : 3 demi-journées de permanences hebdomadaires avec un référent de parcours du GIP RARE (Groupement d'Intérêt Public du Réseau d'Acteurs pour la Réussite Educative) qui prend en charge les situations individuelles
- « La journée de la famille » : c'est nouveau et la première édition s'est déroulée le samedi 13 octobre, au gymnase Saint-Hubert et au Centre social. Plusieurs professionnels sont intervenus pour aborder ces questions de parentalité. Une journée pour parler de la famille et donner aux parents des sources d'informations, des relais, des réseaux, des mains tendues. Un bel événement.

LA MAIRIE FAIT LE LIEN

Les élus sont toujours à l'écoute. Pour un projet aussi important que les rythmes éducatifs par exemple, ils ont voulu recueillir tous les points de vue et favoriser la parole de tous. De nombreuses réunions et la constitution de groupes de travail ont pu nourrir la réflexion, parce que ce sujet n'était pas à prendre à la légère. La municipalité a également décidé de prendre le temps de la concertation, 12 mois, afin de trouver la meilleure proposition possible pour les enfants en prenant en compte les besoins et les particularités de chaque âge. « Nous souhaitons être identifiés comme un interlocuteur privilégié, en liens avec tous les acteurs impliqués sur les questions de l'enfance, précise Céline Quinzio, chargée de mission PEGT. Nous sommes concernés par le quotidien et l'avenir de nos citoyens du plus jeune âge ! »

+ d'infos sur : www.mairie-ida.fr

ans la ville

La concertation avance

Dans la continuité de notre démarche de démocratie participative, le 8 octobre dernier se sont tenues les Assises Citoyennes.

+ d'infos sur : www.mairie-ida.fr /21-09-2018-assises-citoyennes-2018/

Officiellement lancée lors de la première édition des Assises citoyennes, en novembre 2017, la concertation s'est poursuivie par des actions concrètes.

ACTEUR DE LA VILLE

Première opération, à destination des jeunes Lilôts : un questionnaire a été proposé aux jeunes de 11 à 25 ans pour leur demander ce qu'ils souhaiteraient comme équipement sportif au parc Saint-Hubert.
Ils devaient voter à partir de plusieurs images d'équipements (city stade, skate park, pump track,...) soit en répondant sur le questionnaire, soit via les réseaux sociaux, soit sur la plateforme participative Citizenlab.

Mercredi 19 septembre, à la Maison du projet, les habitants ont pu donner leur avis sur le nom de la future place de la réserve 2000. Ils se sont exprimés à partir des propositions de noms formulées sur la plateforme participative Citizenlab et ont pu émettre d'autres idées.

ASSISES CITOYENNES : UNE SOIRÉE RÉUSSIE

Ouverte au grand public, la 2e édition des Assises Citoyennes s'est tenue le 8 octobre dernier. « Les habitants pouvaient s'informer en amont, la synthèse de l'ensemble des démarches de concertation ayant été diffusée depuis le 15 septembre », précise Caroline Cividino, chargée de mission Démocratie locale.

Environ 80 Lilôts ont participé à cette soirée animée par ENEIS, un cabinet conseil qui accompagne la Mairie dans une volonté de neutralité et d'expertise. L'enjeu était de faire le point sur les sujets de concertation en cours et d'échanger avec le grand public.

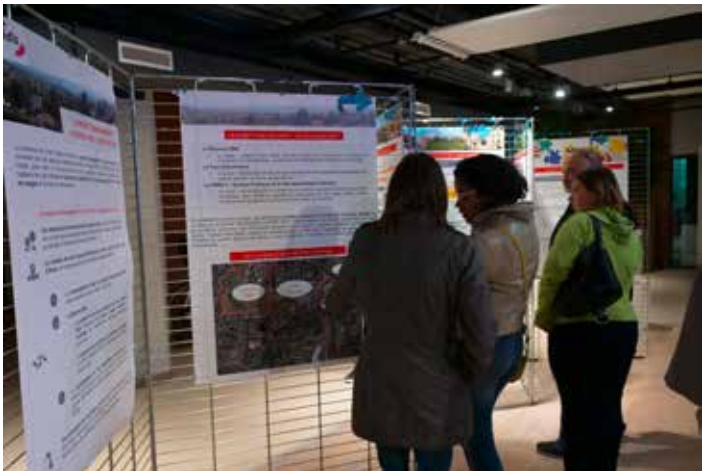

Au sujet des rythmes éducatifs, suite aux avancées de tous les groupes de travail, plusieurs scénarios sont maintenant clairement posés. Le chiffrage a été réalisé. Il reste à définir la meilleure organisation pour la rentrée 2019.

Les questionnaires sur le choix d'un équipement pour le Parc Saint Hubert a très bien marché, 245 jeunes y ayant répondu ! La majorité de leurs votes s'est portée sur l'installation d'un pump track (un parcours en boucle fermé constitué de bosses et de virages que l'on dévale en vélo, skate, trotinette...), avec 37 % de « j'adore » et 40 % de « j'aime bien » !

Concernant la Place de la Réserve 2000, trois noms sont en lice : les lecteurs, l'agora et le chantier de l'avenir. Là aussi, ils sont issus des idées et des propositions de Lilôts, notamment les jeunes qui ont déjà baptisé l'endroit quand ils s'y retrouvent... Les élus vont maintenant pouvoir se prononcer.

Enfin, sur l'important projet « Coeur de Ville », 2 scénarios d'aménagement de la place du Triforium et de la promenade des Baldaquins ont été présentés oralement, puis physiquement à l'aide de panneaux schématiques. La promenade des Baldaquins serait consacrée aux modes doux (cyclistes et piétons) et la concertation porte aujourd'hui sur les 2 projets d'aménagement de ce quartier. Les habitants ont pu donner leur avis lors de la soirée, le vote est resté ouvert jusqu'au 12 octobre (urne déposée à la Maison du projet).

La 2e édition des Assises Citoyennes a donc été dense et vivante. Un réel intérêt du côté du public, qui se sent concerné et apprécie d'être consulté, une véritable volonté de la municipalité d'associer les Lilôts aux choix d'évolution de notre ville avec, il faut le noter, des outils innovants comme citizenlab (cf. p.23).
La concertation est une réalité ici et met en confiance les habitants. C'est très encourageant pour la suite !

Cécile **Femmelat**, conseillère municipale déléguée à l'action sociale politique de la ville – démocratie locale – qualité de vie au travail :

« AU COURS DES ASSISES CITOYENNES, LES LILÔTS ONT PU PRENDRE LA MESURE DE LEUR PARTICIPATION. LEUR PAROLE EST ÉCOUTÉE. L'EXPRESSION DES CITOYENS EST DONC PRISE EN COMPTE ET LES ASSISES SONT UN JUSTE RETOUR DE LEUR PARTICIPATION ACTIVE... »

Le Cœur de L'Isle

Le projet « Cœur de L'Isle » vise à créer plus de cohérence entre les espaces urbains de notre ville, laquelle connaît un rythme de constructions important. Notre municipalité a amorcé un projet d'aménagement afin de connecter les 3 espaces limitrophes que sont La Réserve 2000, le Triforium et le Parc Saint-Hubert. « La démarche impulsée est l'occasion pour les Lilôts de participer à la définition d'un nouvel espace public, et d'en affiner les usages en fonction de leurs besoins et de leurs souhaits », commente Pascal Grzywacz, 4e adjoint.

- La Réserve 2000

Le projet : création d'une place centrale incluant des commerces en bordure et connectée à la médiathèque ; construction de logements en accession à la propriété

- Le Parc Saint-Hubert

Le projet : réaménagement du parc pour le sécuriser et le valoriser en développant ses usages (sportifs, de loisirs, pédagogiques,...)

- Le PNRU2 : Quartier Politique de la Ville Saint-Hubert-Triforium

Le projet : réaménagement du secteur pour remédier aux dysfonctionnements urbains et sociaux dont souffre le quartier en intervenant sur les volets habitat, urbain, commercial et équipements publics / services publics de proximité.

L'accueil des gens du voyage : une réponse collective

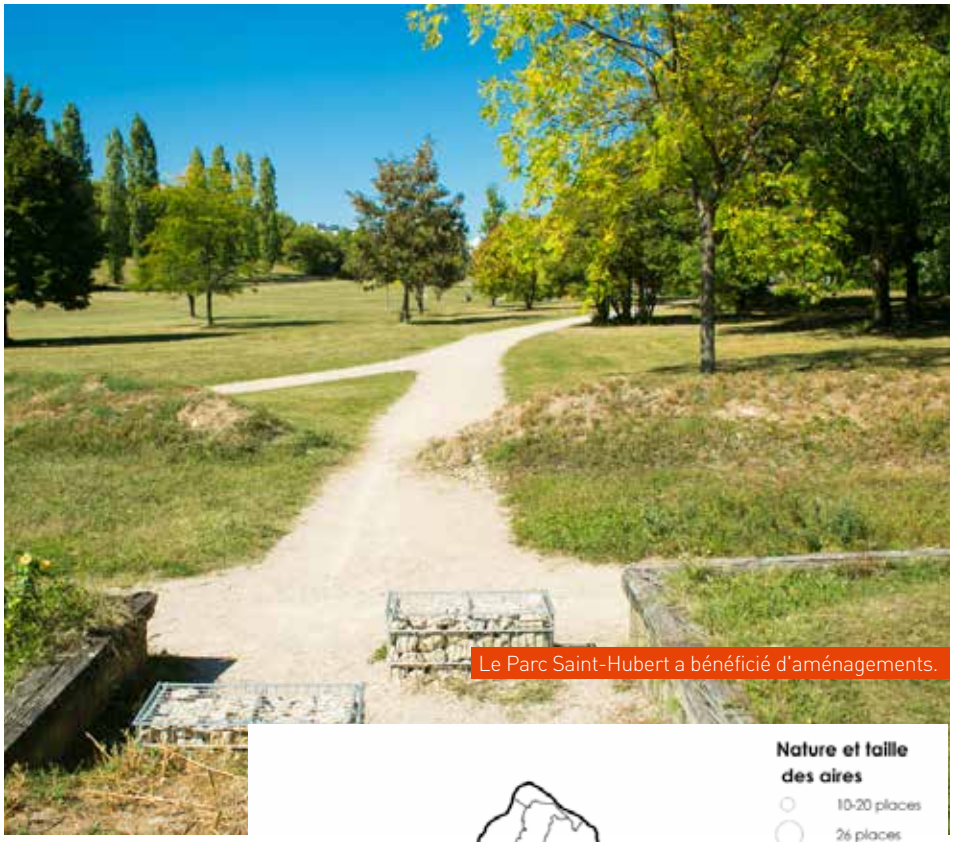

Le Parc Saint-Hubert a bénéficié d'aménagements.

Zoom sur la situation dans notre ville et les mesures prises.

Pour commencer, un peu de pédagogie. La gestion des stationnements des gens du voyage est une compétence intercommunale. Pour notre territoire, la CAPI a confié l'exercice de la compétence au SAGAV (Syndicat d'Aménagement et de Gestion des Aires de Voyage Nord-Isère), créé en 2003. « Le SAGAV agit dans le cadre global du Schéma départemental d'accueil des gens du voyage et il suit ses directives, explique Fabien Romanet, son directeur. Nous avons été chargés d'acquérir et de créer des aires d'accueil, et maintenant nous en assurons la gestion et l'entretien. » Le schéma départemental est élaboré par le Préfet de chaque département.

A L'Isle d'Abeau, il existe une aire dite « de passage », définition ci-dessous, (20 places), installée en 2006. Cet été, elle a été fermée pour des travaux de maintenance ; en conséquence, notre commune a déploré des stationnements illicites et notamment des occupations au stade Saint-Hubert et au Stade des Plantées. « Ces situations ont des conséquences financières pour notre Ville, notamment la prise en charge des dégradations liées à ces occupations illicites. », précise Alain Jurado, Maire de L'Isle d'Abeau.

UNE GESTION À LONG TERME

Cette année, après les aménagements réalisés autour du Parc Saint-Hubert, celui-ci a été épargné par les stationnements illicites. Des travaux de terrassement ont en effet permis de créer des buttes et des tranchées en périphérie du parc, tandis que des blocs de béton et des rochers ont permis de restreindre les accès.

L'accueil des gens du voyage est une question intercommunale et des solutions sont à mettre en œuvre à l'échelle du territoire, dans le cadre global du nouveau schéma départemental. Celui-ci est actuellement en cours d'élaboration. « Il nous faut trouver des solutions durables et adaptées, à la fois aux besoins de ces publics et aux contraintes de chaque ville », poursuit Alain Jurado.

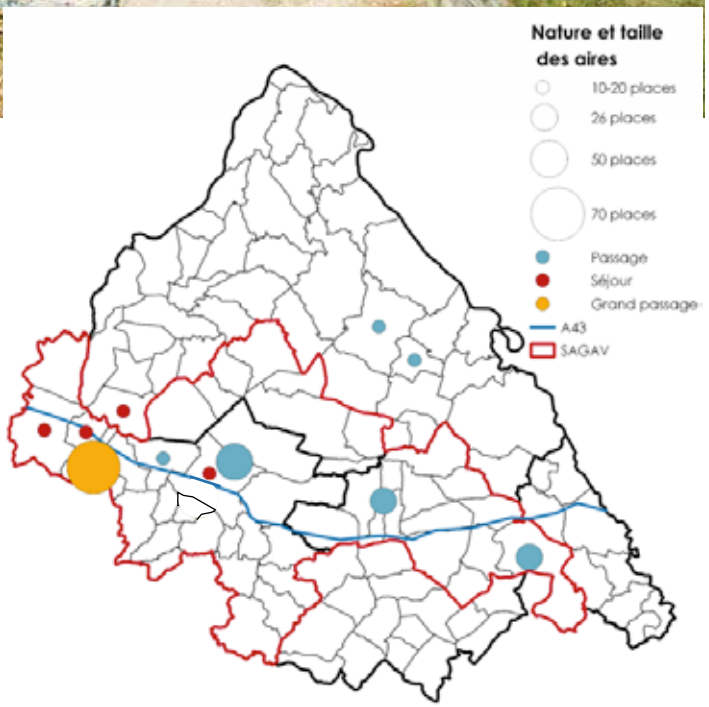

Les aires d'accueil locales :

- **2 aires de passage (de 1 jour à 3 mois) :** Bourgoin-Jallieu : 50 places / L'Isle d'Abeau : 20 places,
- **2 aires de séjour (de 3 à 9 mois) :** Bourgoin-Jallieu : 20 places / Saint-Quentin Fallavier : 15 places,
- **1 aire de grand passage (1 à 2 semaines) :** Villefontaine : 70 caravanes.

L'Isle d'Abeau 2.0,

la plateforme citoyenne

Pour donner la parole aux habitants et leur permettre de donner leur avis, la plateforme citizenlab a été mise en place. Plusieurs projets sont actuellement soumis au vote. Il suffit de créer son compte, en quelques clics (prénom, nom, adresse e-mail et mot de passe). Il vous est aussi possible de créer un compte en le liant simplement à votre compte Facebook ou Google.
https://mairie-ida.citizenlab.com

Par sa volonté de créer plus d'interactions avec les Lilôts, la commune déploie sa stratégie digitale et donc sa présence sur le web et les réseaux sociaux.

Il ne suffit pas d'être juste présent sur la toile : pour être efficace (toucher les habitants) et intéressante (répondre à leurs attentes), la communication d'une ville doit être réfléchie et adaptée. Chaque média a son intérêt. Si le journal municipal reste le vecteur principal d'information pour 8 Français sur 10, il est utilement complété par d'autres supports, site internet et réseaux sociaux.

FACILITER VOTRE QUOTIDIEN

Le site internet de notre ville a été totalement refondu en 2017, et pensé pour être au service des Lilôts. On peut y entrer selon son profil (Je suis « nouvel arrivant » / « parent » / « senior », etc.) et accéder à l'information qui nous intéresse. Je cherche une rue ou un fleuriste, je veux inscrire mes enfants au centre social, faire une demande de passeport ou encore trouver un club de judo… dès la page d'accueil, des accès directs pour les infos et services utiles, ainsi que l'agenda des événements de la Ville. « Nous nous sommes mis à la place de l'habitant, pour que sa navigation soit facile et intuitive, commente Pascal Grzywacz, 4e adjoint délégué à la Communication et au Développement durable. Le site internet de la ville est bien plus qu'une ressource d'informations, c'est un outil dynamique et évolutif. » Il pourra en effet intégrer les innovations technologiques du web, de nouvelles fonctionnalités (plan interactif, newsletter,…) et de plus en plus de services dématérialisés.

MULTI-MÉDIAS

Les Français passent en moyenne 1h30 par jour sur les réseaux sociaux Facebook, Twitter, Instagram…Les collectivités sont de plus en plus nombreuses à s'y déployer, pour toucher un public jeune et notamment les 25/34 ans. « Nous avons un compte Twitter, pour de l'info brève et 2 pages Facebook, l'une pour la ville et l'autre pour le service culture et le Millenium, précise Rédoine Billaud, 7e adjoint délégué Vie associative – Numérique. Cela annonce tous les événements, on crée du lien avec les Lilôts. » Bonne nouvelle : l'installation de la fibre à L'Isle d'Abeau au courant de l'année 2019 va, en proposant plus de débits, faciliter la diffusion et la consultation de contenus plus lourds, comme des vidéos.

Ville.IDA ville_ida

Portrait de gens heureux !

Ils vivent ou sont en activité à L'Isle d'Abeau.

UN RÉSIDENT CENTENAIRE AUX GIRANDIÈRES

Emile Toscani vient de fêter son centième anniversaire à la résidence services Les Girandières à L'Isle d'Abeau.

Sa vie a été bien remplie ! Ancien dessinateur projet à la Poste en Algérie, il a rejoint les drapeaux à l'âge de 20 ans et intégré le 2e régiment de chasseurs alpins avant de rejoindre le front en 1940. La même année, il a été fait prisonnier de guerre par les Allemands à Attencourt sous le matricule 16842. Cinq années plus tard, le 18 Juin 1945, alors que son camp connaît la libération, il retrouve son amour de jeunesse, « Titoune », qu'il épouse quelques mois plus tard…

Avec elle, Émile a retrouvé les plaisirs de la vie. Après avoir quitté l'Algérie en 1949, les deux époux se sont installés en région lyonnaise en 1962 avec leurs deux enfants. En 2009, « Titoune » décède à la suite d'une maladie et c'est sa fille qui veille sur lui depuis lors.

A l'âge de 99 ans, Emile Toscani s'est installé aux Girandières. Le 28 septembre dernier, la résidence a organisé un apéritif suivi du repas en son honneur. À 11 h 30, 70 résidents, les proches du centenaire et les élus municipaux se sont retrouvés autour du verre de l'amitié pour célébrer son anniversaire. Des rires et de l'émotion avec ce résident attachant…

LES PIEDS SUR TERRE, LA TÊTE DANS LES ÉTOILES

La jeune lycéenne n'est pas prête d'oublier la date ; le 31 juillet dernier, Pyrène Delample a gagné le titre de championne de France de golf dans sa catégorie U16. On peut la croiser (quasiment tous les jours !) au Golf Public CAPI des 3 Vallons.

Elle est « tombée dans la marmite » à l'âge de 8 ans, dans une famille où tous pratiquent le golf. « Je faisais de la gymnastique, et un jour en voulant imiter mon grand frère au practice, j'ai commencé à taper dans la balle. Le coach a dit que j'avais un bon mouvement naturel… »

Pyrène s'entraîne aujourd'hui 5 jours sur 7 au golf à L'Isle d'Abeau, son club de toujours. « Ils me soutiennent beaucoup et me procurent des moyens, comme des zones d'entraînement dédiées. Quand je suis en compétition, je suis vraiment fière de représenter mon club. Ce golf ne comprend que 9 trous mais il est varié et on peut tester des dizaines de configurations. Je ne m'y suis jamais ennuyée ! Je conseille d'ailleurs à tous ceux qui ont envie d'essayer le golf, de venir ici, car contrairement aux idées reçues, ce n'est pas un sport d'élite. On peut le pratiquer en loisirs et juste pour se détendre, à un tarif accessible. »
Ses points forts ? Sa capacité de concentration et le petit jeu. « J'arrive à m'isoler mentalement dans ma bulle, j'ai fait de bons progrès. Sur le plan technique, j'aime les coups à moins de 20 mètres, quand il faut de la précision. » Elève en 1re option international au lycée Saint-Marc de Nivolas-Vermelle, elle rêve de partir rejoindre son frère aux Etats-Unis, pour le golf.
Pyrène est bien dans sa tête et dans ses baskets, elle a tout d'une championne !

PETITE FABRIQUE, GRANDES IDÉES !

Auto-entrepreneur, Gabriel Delepierre a créé « La petite fabrique de L'Isle d'Abeau ». Objectif : offrir un tiers-lieu pour permettre à des inventeurs de développer leur projet technique et à des créateurs de fabriquer leurs objets artistiques.

« Ingénieur de formation, j'ai été licencié d'un poste à Grenoble pour raisons économiques, raconte Gabriel Delepierre. Cela a été un peu brutal mais j'ai décidé de rebondir et de concrétiser mon idée d'entreprise. » On peut venir dans son atelier pour monter un prototype, tester un équipement, fabriquer un objet ou le réparer… « Je récupère ou j'achète du matériel d'occasion, découpe laser, petites machines outils, pour la menuiserie, le métal, etc. Je suis en train de fabriquer une imprimante 3D, qui pourra être utilisée par mes clients. » Il a déjà quelques réalisations à son actif, comme une loupe de plongée. « Nous l'avons fabriquée sur-mesure et en quelques heures, pour un prix trois fois moins élevé que dans le commerce ! » Le sympathique trentenaire est à l'écoute de toutes les idées, il vous accompagne techniquement dans leur réalisation. Aujourd'hui il finit d'installer son atelier, de collecter des matériaux de récupération. Il noue aussi des partenariats pour communiquer sur son offre et participe également à l'événement « Energies en Fête » à Bourgoin-Jallieu.

DES GAGNANTES À L'HONNEUR

Les jeunes filles de La Gym d'Abeau ont gagné 2 titres consécutifs lors des championnats de France organisés par l'UFOLEP. Elles contribuent à l'attractivité de ce club lilôt, qui rayonne aujourd'hui au-delà de notre ville.

« En janvier 2019, le club va organiser les championnats départementaux organisés par l'UFOLEP, conséquence des bons résultats de nos équipes de compétition. C'est une petite fierté pour nous tous ! », annonce Karine Vernerey, maman de 2 gymnastes et très investie dans le club. « C'est un sport individuel mais l'esprit est collectif ! Les filles apprécient de se retrouver aux entraînements, 4 à 6 heures par semaine, elles ont grandi ensemble. Chacune a son agrès favori (poutre, sol, barres, saut) mais elles doivent être complémentaires car les championnats sont par équipe. »

La Gym d'Abeau compte 152 licenciés, à partir de 3 ans (éveil), dont une dizaine de garçons. 6 équipes féminines sont en catégorie compétition. Les cours de déroulent au Gymnase Saint Hubert, avec un entraîneur salarié, Jennie Dewaele, et quelques bénévoles titulaires du diplôme d'animateur. « Tous nous envient nos équipements. Nous avons une salle dédiée, qui est fréquentée par les scolaires et à notre disposition à partir de 18 heures. La mairie nous soutient et nous aide beaucoup, pour le remplacement de matériels ou le prêt de mini-bus pour nos déplacements, quand ils sont disponibles. » Longue route aux championnes ! Pour les suivre et les encourager, rendez-vous sur facebook : www.facebook.com/GymdAbeau

82 000 EUROS D'ÉCONOMIES

La CAPI (Communauté d'Agglomération Porte de l'Isère) propose à ses membres de bénéficier du « Conseil en Energie Partagé » : un expert intervient dans la commune à sa demande, il analyse les consommations de la ville et fait des préconisations d'économies d'énergie.

L'Isle d'Abeau s'est engagé dans ce dispositif depuis juin 2016. Avec un patrimoine composé de 41 700 m² alimentés par 69 contrats d'énergie, le suivi énergétique représente près de 4 000 données annuelles à traiter !
Celles-ci sont consignées en continu dans un tableau de bord.

Ce travail a donné des résultats quantifiables ; sur les factures, les économies représentent en moyenne 82 000 euros, soit 16 % des dépenses annuelles en énergie. Elles sont principalement dues à la surveillance et à l'optimisation des consignes de chauffage conduites par le Chargé de la Performance énergétique et de l'Accessibilité. Il a focalisé son attention sur les bâtiments énergivores afin d'avoir un impact financier conséquent.

De nouvelles économies sont attendues car notre ville a réalisé de nombreux travaux d'entretien et d'amélioration de son patrimoine. L'Isle d'Abeau poursuit ainsi sa démarche vertueuse de maîtrise des consommations énergétiques dans le cadre plus global de sa politique de développement durable.

Après L'Isle d'Abeau en 2015, « énergies en fête » aura lieu le 17 novembre à la salle polyvalente de Bourgoin-Jallieu. Un événement ludique et festif pour tous, où participer à la transition écologique devient facile. L'objectif de cette 2e édition : être encore plus concret, convivial et valoriser les initiatives locales. Programme à consulter sur https://capi-agglo.fr

ENTREPRENEUR SALARIÉ, CELA VOUS TENTE ?

Vous voulez en savoir plus sur le statut d'entrepreneur salarié ? La coopérative A Deux et Plus organise des réunions d'informations collectives gratuites. Voici les dates pour Bourgoin-Jallieu :
Mercredi 14 novembre de 14 h à 15 h 30
Vendredi 30 novembre de 9 h 30 à 11 h
Mercredi 12 décembre de 14 h à 15 h 30
Vendredi 21 décembre de 9 h 30 à 11 h.
Il suffit de s'inscrire en appelant le 04 74 28 54 31.
Plus d'infos : www.adeuxetplus.com

EBORN, POUR VÉHICULES ÉLECTRIQUES ET HYBRIDES

Accessibles 24/24, avec ou sans abonnement, les bornes du réseau eborn permettent de recharger facilement son véhicule électrique ou hybride.
Le paiement s'effectue par carte bancaire sans contact. Sur notre territoire, c'est le Syndicat des Energies du Département de l'Isère qui installe ces bornes.
Les plus proches se trouvent avenue Henri Bergson à L'Isle d'Abeau (à proximité de la médiathèque) et rue des écoles à Vaulx Milieu.

Pour connaître les adresses des bornes, rendez-vous sur
www.sedi.orios-infos.com/stations

UNIVERSITÉ POPULAIRE (UP)

L'UP DE LA CAPI FÊTE SES 10 ANS !

10 ans d'Université Populaire, 10 ans de cours libres, gratuits et ouverts à tous. Cette saison, l'UP, organisée par le réseau des bibliothèques et médiathèques CAPI, traitera à nouveau de politique internationale sur le thème de l'alimentation : « Dis-moi ce que tu manges / Le fait alimentaire en France et dans le monde ».
De novembre 2018 à mars 2019, assistez à des conférences le jeudi soir (au centre administratif de la CAPI). Et comme l'Université Populaire fête ses 10 ans, quelques surprises vous attendent cette saison !
Retrouvez le programme sur :
http://portail-mediatheque.capi-agglo.fr

LA GARANTIE JEUNES, UNE CHANCE POUR UN RETOUR À L'EMPLOI

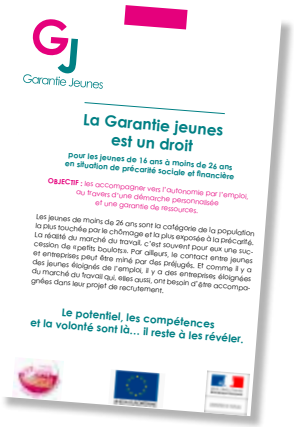

La Garantie jeunes s'adresse aux jeunes de 16 à 25 ans révolus, en situation de précarité et qui ne sont ni en emploi, ni en formation, ni en étude. Sur notre territoire, ce dispositif est piloté par la Mission Locale Nord-Isère. Pendant un an, elle accompagne le jeune de façon intensive et personnalisée en construisant avec lui un parcours dynamique.

Pour toute question ou renseignement, voici le contact : Mission Locale Nord-Isère
Tél : 04 74 96 56 86

EXPRESSION POLITIQUE

Deux décisions pour les collectivités ont été annoncées par le gouvernement.

La suppression totale de la taxe d'habitation d'ici 2020, et la baisse des dotations de l'État allouées aux communes.

Ces mesures drastiques s'ajoutent aux obligations pour les communes de limiter leurs dépenses de fonctionnement.
Notre commune est directement impactée par ces contraintes financières qui remettent en cause sa politique publique. Malgré ces nouvelles contraintes, nous avons décidé de maintenir la qualité de nos services de proximité, à coût constant, auprès de nos habitants (cantine, Centre social, temps périscolaires, services de repas et de transports à domicile pour les seniors, aides financières et logistiques pour les associations, etc.).

C'est dans le cadre d'une politique d'harmonisation tarifaire territoriale que la commune de L'Isle d'Abeau a décidé de réviser les tarifs de ses salles (inchangés depuis 1996 soit plus de 21 ans) et de s'aligner sur les autres communes de la CAPI, en veillant cependant à permettre à ceux qui disposent de moyens modestes de continuer à louer des salles communales.

Nous continuons à nous battre et à poursuivre notre engagement d'équité pour nos habitants et de solidarité envers les plus fragiles, tout en restant à l'écoute de chacun.

Avec vous, nous avançons pour vous.

L'équipe de la majorité municipale
« Ensemble mieux vivre à L'Isle d'Abeau »

Les tarifs des salles municipales explosent.

En conseil municipal, les élus AGIR ont voté contre la hausse des tarifs des salles communales aux particuliers.

Cette hausse est déraisonnable : 52 % au centre social et à Picasso, 76 % dans les groupes scolaires, 82 % à Douillet.
Cette hausse est injuste. Ces salles sont utiles pour de nombreux Lilôts lors d'évè-nements familiaux.

L'Isle d'Abeau est à la fois l'une des villes les plus pauvres d'Isère et avec une pression fiscale forte. Les élus AGIR sont donc totalement opposés à cette décision.

De plus, alors que les habitants ont déjà des difficultés pour louer ces salles, le maire ouvre la location aux extérieurs. Les Lilôts auront-ils la priorité ? Quels seront les critères ?

C'est une petite recette supplémentaire pour la mairie mais une bien grosse dépense supplémentaire pour les habitants de notre commune.

Le groupe AGIR

Texte non communiqué

Texte non communiqué

AGENDA

Mardi 6 novembre - 19 heures
FILM Centenaire de l'armistice 1918
Les Sentiers de la Gloire
(cinéma film de Stanley Kubrick)
Médiathèque Agnès Varda - Gratuit.

Du 5 au 16 novembre
EXPOSITION - Centenaire de l'armistice 1918
Mairie - Salle d'exposition - Gratuit.

Jeudi 8 novembre - 20 heures
BLUES CAFÉ – La Folk de Logar et MANU LANVIN & THE DEVIL BLUES
Le Millenium - Tout public
Gratuit (dans la limite des places disponibles).

Dimanche 11 novembre
CEREMONIE OFFICIELLE - Centenaire de l'armistice 1918

- **9h30 : Départ des défilés** de 2 lieux différents (Place du Triforium/Place Gabriel Péri) pour se rejoindre au Monument aux Morts (Place Henry Frenay).
- **10 heures : Cérémonie officielle Monument aux Morts** en présence de la Maîtrise de L'Isle d'Abeau, du Conseil Municipal Enfants et Jeunesse et des chorales des collèges.
- **10h45 : Défilé en Fanfare** vers la Salle de L'Isle.
- **De 11 heures à 12 heures, un spectacle sur le thème « Les Années 20 »** sera proposé à la Salle de L'Isle, par les associations locales, poursuivie par une prestation de l'association Musique en L'Isle.
- **De 12 h 30 à 14 h 30, à la Salle de L'Isle, un temps festif** autour d'un apéritif déjeunatoire animé par la fanfare « année folle » et 6 musiciens.

Vendredi 16 novembre - 20 h 30
SOIRÉE MYSTÈRE, MAGIE ET HYPNOSE
Salle de l'Isle
Tout public à partir de 3 ans
Tarifs spéciaux pour les Lilôts, demandeurs d'emplois, bénéficiaires des minimas sociaux, - de 18 ans.

Samedi 17 novembre – 20 h 30
CONCERT « ATELIER CORDES »
par l'association La Mano Di Dio
Espace 120 du Centre Social Colucci.

Samedi 24 novembre - 20 h 30
THÉÂTRE D'IMPROVISATION,
par la LIBJDO
Espace 120 du Centre Social Colucci
Tarif 5 € - Tout public.

Samedi 1er décembre - 20 h 30
THE VOICE OF SPIRIT (Gospel)
par l'association La Mano di Dio
Le Millenium
Tarif 5 € - Tout public.

Vendredi 7 et samedi 8 décembre
TÉLÉTHON
proposé par les associations
avec le soutien de la Mairie.
Gymnase David Douillet.

Samedi 8 décembre
FÊTE DE NOËL
Centre Social Colucci – Gymnase St Hubert – Place du Triforium.

Samedi 12 janvier 2019 - à partir de 18 h 30
VŒUX DU MAIRE À LA POPULATION
Salle de l'Isle.

Samedi 19 janvier 2019 - à partir de 11 heures
VŒUX AUX SENIORS
Gymnase David Douillet.

Retrouvez les infos et les dates sur le site internet de la ville : www.mairie-ida.fr

id'a
L'ISLE D'ABEAU
LA FÊTE DE NOËL
Samedi 8 décembre 2018
à L'Isle d'Abeau
Plus d'infos prochainement sur mairie-ida.fr
et sur : Ville de L'Isle d'Abeau