id'a MAGAZINE

#7 - HIVER 2019-2020

DOSSIER

Saint-Hubert, cœur de ville pour L'Isle d'Abeau

Magazine d'information de L'Isle d'Abeau

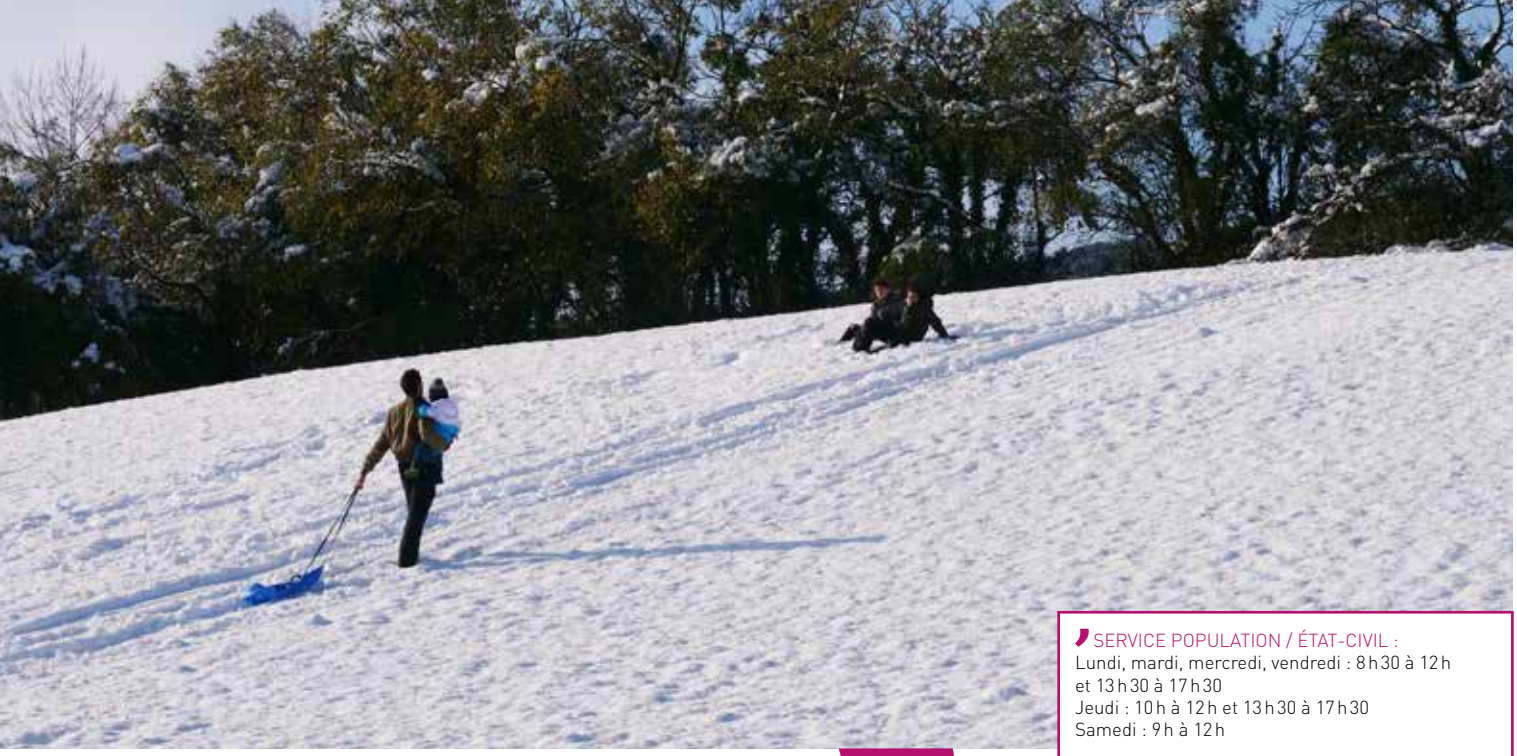

AU SOMMAIRE

LES BRÈVES
Les actus *p 4*
Retour en images sur les événements *p 6*

Ville Vivante – LES ACTIONS
Le Plan Local d'Urbanisme *p 9*

Ville à Venir – LE DOSSIER *p 10*
La transformation du quartier Saint-Hubert...

Ville Vivante – LES ACTIONS
Les associations, source de vitalité ! *p16*
Les Assises citoyennes *p18*
Le projet Eco'le est en place *p19*
La classe flexible, c'est quoi ? *p 20*
Encore plus de qualité dans leurs assiettes *p 21*
Un concert pour la jeunesse *p 22*
Ida'colors se prépare ! *p 23*
Le programme Familles du centre social *p 24*
Une 2e fleur pour notre ville *p 25*
Des Lilôts en action *p 26*

Ville Ouverte – LES CONNEXIONS *p 28*

Expression politique *p 30*

Agenda *p 31*

SERVICE POPULATION / ÉTAT-CIVIL :
Lundi, mardi, mercredi, vendredi : 8h30 à 12h et 13h30 à 17h30
Jeudi : 10h à 12h et 13h30 à 17h30
Samedi : 9h à 12h

SERVICE ÉDUCATION :
Lundi, mardi, mercredi, vendredi : 8h30 à 12h et 13h30 à 17h30
Jeudi : 10h à 12h et 13h30 à 17h30
Samedi : 9h à 12h

SERVICE VIE LOCALE :
Lundi, mardi, mercredi, vendredi : 8h30 à 12h et 13h30 à 17h30
Jeudi : 10h à 12h et 13h30 à 17h30

CCAS :
Lundi, mardi, mercredi, vendredi : 8h30 à 12h et 13h30 à 17h30
Jeudi : 13h30 à 17h30

SERVICE URBANISME :
Lundi et vendredi : 8h30 à 12h et 13h30 à 17h30
Mercredi : 8h30 à 12h

SERVICE CULTURE :
Lundi, mardi, mercredi, Jeudi, vendredi : 9h à 12h et 13h30 à 17h30

CENTRE SOCIAL COLUCCI :
Lundi, mardi, mercredi et vendredi : 8h30 à 12h et 13h30 à 17h30
Jeudi : 10h à 12h et 13h30 à 17h30

LUDOTHEQUE :
Lundi : 9h30 à 12h et 15h30 à 18h
Mardi : 15h30 à 18h30
Mercredi : 9h à 12h et 14h à 18h30
Jeudi, vendredi : 9h à 12h et 15h30 à 18h30
Dernier samedi du mois : 9h30 à 12h

ESPACE CŒUR DE L'ISLE :
Lundi, mardi, mercredi : 8h30 à 12h et 13h30 à 17h30
Jeudi : 10h à 12h et 13h30 à 17h30
Vendredi : 8h30 à 12h et 13h30 à 16h30

POLICE MUNICIPALE :
Lundi, mardi, mercredi, vendredi : 8h30 à 12h et 13h30 à 17h30
Jeudi : 10h à 12h et 13h30 à 17h30
Samedi : 9h à 12h

id'a
L'ISLE D'ABEAU

Id'a magazine est une publication éditée par la Mairie de L'Isle d'Abeau.
Numéro 22
Décembre 2020
ISSN : en cours

Directeur de la publication : Alain Jurado
Adjoint à la Communication : Pascal Grzywacz
Rédaction, création graphique mise en page : www.ligneovale.fr

4e de couv : Madmint
Crédit photos : Ville de L'Isle d'Abeau, Benoît Gillardeau, Marjorie Madiene, Plume Studio, Epictura
Tirage : 6400 ex.
Impression : Imp. Fouquet Simonet, impression sur du papier recyclé.

EDITO

Ce bulletin municipal me tient particulièrement à cœur. Il témoigne en effet d'une partie du travail accompli.
Comme je l'ai déjà dit, les projets s'élaborent pas à pas, et le temps doit faire son œuvre.

Parfois, c'est trop long, parfois, il vous en manque.

Il n'en reste pas moins vrai que les affaires de la commune avancent aussi malgré tout grâce aux différents partenaires : l'État, la Région, le Département et la CAPI.

Comme je l'ai déjà exprimé, si la commune investit, se donne les moyens, c'est en fait pour la qualité de vie de ses habitants. Un sou dépensé est pour le quotidien des Lilôtes et des Lilôts parties prenantes et forces de propositions pour la réalisation de projets.

La démarche entreprise par la commune depuis plusieurs années, a consisté à favoriser le dialogue, l'échange, l'écoute et l'implication des habitants.

Au-delà des mots, ce sont des actes. Dans ce bulletin vous trouverez la méthode de consultation et de participation des habitants à travers le site de la commune et plus largement par l'organisation des assises citoyennes du mois de décembre.

Partager, échanger, s'adapter, écouter, cela demande du temps mais pour répondre aux demandes des habitants : l'aménagement « Cœur de L'Isle », du Parc Saint Hubert et du Pôle Social sont la démonstration que l'argent investi est pour le bien-être des services au plus proche des habitants.

Tout cela est ambitieux, nous portons tous une ambition pour notre belle commune.

Le travail n'est pas fini, la ville se construit peu à peu et regarde vers le futur sans oublier que nous étions hier une commune de 800 habitants et aujourd'hui une ville de près de 20 000 habitants.

La ville change, la vie change. Ce bulletin municipal témoigne de la volonté de la commune d'agir pour son avenir, pour le bien-être des Lilôtes et des Lilôts, des associations qui ont pris la parole et qui témoignent de leur joie de vivre à L'Isle d'Abeau.

En dernière page de ce bulletin, vous pourrez retrouver les dates des manifestations. Venez nombreux, nous vous attendons.

Nous vous souhaitons une bonne lecture,
de joyeuses fêtes et une bonne année 2020.

Alain Jurado
Maire

ENVIRONNEMENT

C'EST L'AFFAIRE DE TOUS

Le nettoyage de la Ville c'est l'affaire de tous, collectivités, bailleurs, SMND, habitants... et pour cela la Ville se mobilise. D'abord avec des agents investis :

- 6 agents de la commune sont en charge du nettoyage exclusivement (gestion des corbeilles, ramassages déchets sur voirie, balayeuse...), sur un circuit défini et des passages réguliers sur les zones plus sensibles,
- Des agents du Centre Technique Municipal agissent aussi, aux abords des bâtiments ou des aires de jeux par exemple, et aident leurs collègues lors des grosses opérations de nettoyage.

Ensuite en lien avec des partenaires :

- Le SMND (collecte des déchets) permet à notre commune d'accéder à la déchetterie de manière intensive, notamment pour les encombrants et les déchets verts. Il participe au groupe de travail avec les bailleurs sociaux pour l'amélioration des points de collecte et la mise en place de silos enterrés.
- Les bailleurs sociaux : ils participent à la réorganisation des collectes et à la mise en place d'équipements facilitant la collecte des ordures ménagères, dans le cadre de la GUSP (La Gestion Urbaine et Sociale de Proximité). Ils effectuent également le nettoyage des résidences et certains ont également passé une convention avec une entreprise d'insertion pour l'évacuation des déchets.

© Epictura rfphoto

Et aussi par des actions d'information et de sensibilisation menées auprès des différents publics lors de manifestations ou dans les écoles. Le nettoyage est l'affaire de tous, et chacun a son rôle à tenir.

Si vous déposez, abandonnez ou déversez tout type de déchets sur la voie publique en dehors des conditions fixées par arrêté, vous risquez une amende forfaitaire :

- de 68 € pour dépôt sauvage par un particulier (180 € si l'amende n'est pas réglée dans les 45 jours suivants le constat de l'infraction).
- de 1 500 € pour dépôt sauvage par un particulier à l'aide de son véhicule, ainsi que la confiscation du véhicule.

Des mesures ont d'ores et déjà été prises et plusieurs personnes ont été condamnées.

AGENDA

EN ROUTE POUR 2020

Comme chaque début d'année, la Ville organise ses vœux ! Nous vous donnons rendez-vous :

Samedi 11 janvier - à 18h30
à la Salle de L'Isle (15 avenue du Bourg)

Le CCAS fête lui aussi la nouvelle année ! Après la distribution des colis aux anciens, il est temps d'organiser le repas des seniors, et celui-ci aura lieu **le samedi 18 juin** à 11h30 en salle 18x22 du Gymnase David Douillet.

FORMATION

Premiers secours : une formation offerte aux jeunes

Le CCAS offre l'opportunité aux jeunes Lilôts de 15 à 25 ans (lycéens, apprentis, jeunes en missions locales, étudiants en formations sanitaires ou sociales...) de passer le certificat de Prévention et secours civique de niveau 1 (PSC1), dans le cadre du Pass Région, qui finance ce certificat. La formation sera assurée par les Sauveteurs Secouristes des Portes de l'Isère aux dates suivantes : dimanche 29 mars 2020, samedi 4 avril, mercredi 29 avril 2020.

Attention, l'inscription est obligatoire, auprès des Sauveteurs Secouristes au 07 82 43 85 38.

© Epictura rfphoto

ÉVÉNEMENT

LES BELLES AFFICHES

Lumière sur quelques belles affiches de la saison culturelle, qui se produiront au Millenium :

Chanson Créole / René Lacaille Èk Marmaille *(24 janvier).*
>Des ambassadeurs du patrimoine musical réunionnais ; c'est la langue et le monde créole, les rythmes inimitables de l'océan Indien... Une musique métisse qui se nourrit aussi de rythmes africains, indiens, malgaches et européens, pour se régénérer et nous régaler.

Jazz manouche / Dan Gharibian Trio Affamés d'éphémère *(7 février)*
>Un magnifique trio qui revisite un répertoire de ballades tsiganes, de chansons d'Erevan, de Thessalonique ou Constantinople.

Saint-Patrick / Kairn *(14 mars)*
>2 musiciens à la croisée des chemins traditionnels irlandais, construisent pierre à pierre, un cairn musical élaboré de la richesse du répertoire. Un violoniste et un guitariste, tour à tour chanteurs, et surtout enchanteurs !

Blues soul / DNA Blues Band *(10 avril)*
>Reposant sur des reprises et des compositions originales, le répertoire du groupe balaye un demi siècle d'histoire, pour amener le public vers les grands noms qui façonnent le blues et le rock d'aujourd'hui.

Et n'oubliez pas de réserver votre samedi 13 juin pour la 8e édition du Festival Blues Party, organisée par Le Millenium et l'association Blues Café. Plus d'infos prochainement sur le site de la Mairie ou sur Facebook : Le Millenium – service culture.

Ça s'est passé ici !

Du 7 au 11 octobre dernier, le CCAS de L'Isle d'Abeau avait concocté un programme très varié pour nos seniors, à l'occasion de la Semaine Bleue. Au programme : ateliers, sortie, éco-rando mais également un après-midi festif !

Le 14 novembre, la neige a fait son apparition sur le territoire !

Elus, jeunes élus du CMEJ, officiels, associations, collégiens et habitants se sont retrouvés à l'occasion de la commémoration de l'Armistice du 11 novembre 1918 pour honorer la mémoire de nos soldats morts pour la France.

Après la rentrée scolaire, le pot des écoles est un moment important dans la vie de la collectivité. Le 17 octobre dernier, agents communaux des écoles, enseignants, réseau d'aide, représentants des parents d'élèves, etc. se sont réunis pour un moment convivial en présence des élus municipaux, de l'éducation nationale et de représentants d'associations. L'occasion pour tous de faire un premier bilan de cette rentrée, d'évoquer les nouveautés de l'année et de remercier tous les acteurs de l'enfance.

Le 9 octobre, la Ville de L'Isle d'Abeau a participé à la signature officielle de plusieurs documents structurants pour le territoire de la CAPI. Parmi ces documents, la déclaration d'engagement pour le renouvellement urbain des quartiers d'intérêt régional. Une signature qui officialise le lancement du projet partenarial « Cœur de L'Isle », le vaste projet d'aménagement sur le quartier Saint-Hubert visant à redessiner la Ville, en lui donnant plus de lisibilité et de cohérence. Le Cœur de L'Isle, c'est la conduite de plusieurs projets simultanés afin de créer un véritable cœur de Ville à L'Isle d'Abeau.

Plus d'infos sur ces projets : www.mairie-ida.fr/projet

Comme chaque année, les associations Lilôtes se sont mobilisées pour le week-end du Téléthon. Ventes de brioches, spectacles de danse, concerts des associations de musique, dîner et soirée animée étaient au programme. Merci également aux commerçants mobilisés pour la tombola du Téléthon.

Après le succès de la première édition, le service culture Le Millenium a renouvelé l'expérience en organisant la seconde édition des Rencontres de l'Habitat le 18 octobre. Une journée sur le thème de : Habiter « la ville à la campagne » en 2050, à l'épreuve de la transition environnementale. Entre conférences, ateliers et visites, les 120 participants ont été conquis !

Du 6 au 24 décembre, les élus et membres du Conseil d'Administration du CCAS ont distribué les colis de Noël aux seniors ne pouvant participer au repas du 18 janvier. Plus qu'une simple distribution, ce moment est également synonyme de partage.

Le Groupe Scolaire des Trois Vallons s'est mobilisé en faveur de la lutte contre les leucodystrophies en participant en octobre dernier à l'action « Mets tes baskets et bats la maladie » de l'association ELA

Le 14 décembre, c'était Noël avant l'heure à L'Isle d'Abeau avec la grande fête organisée par la Ville. Ateliers, spectacles, animations, chalet du Père Noël et feu d'artifice sont venus rythmés la journée.

La révision du PLU : les précisions

Régis **Crozier**
Adjoint délégué à l'Aménagement et Urbanisme opérationnel - Plan Local de l'Habitat

« GRÂCE À LA MODIFICATION DU PLU, ON ENCOURAGE LES LILÔTS À INVESTIR DANS LES ÉNERGIES RENOUVELABLES EN AUTORISANT L'IMPLANTATION DE PANNEAUX PHOTOVOLTAÏQUES EN SURIMPOSITION. LA MODIFICATION FAVORISERA ÉGALEMENT L'IMPLANTATION D'ANNEXES. »

Le Plan Local d'Urbanisme (PLU) de notre ville a été approuvé et mis en place voici deux ans, le 6 novembre 2017.
Le 9 décembre dernier, le Conseil Municipal a approuvé sa modification simplifiée. Voici ce qu'il faut en retenir.

Le document local d'urbanisme est l'instrument règlementaire servant de référence aux usagers (particuliers ou professionnels) publics ou privés dès lors qu'ils projettent un aménagement ou une construction. Le PLU définit des règles à respecter pour obtenir un permis de construire par exemple (implantation, hauteur maximale, gabarit, accès aux réseaux...) Il fixe même des limites sur l'usage des teintes et des matériaux dans l'objectif de garantir leur bonne insertion dans un quartier et plus globalement au sein de la commune. Ce document règlementaire, que toute personne peut consulter, résulte d'un important travail pour lequel la commune était accompagnée par un bureau d'études spécialisé.

UNE ADAPTATION MESURÉE

Deux ans après sa mise en application, le PLU de L'Isle d'Abeau a fait l'objet d'un léger toilettage afin de répondre à un souci de simplification et d'adaptation aux besoins permettant aux Lilôts de mieux se l'approprier. Il n'y a pas de modification en profondeur (les zonages et les vocations qui leur sont attachées n'ont pas été modifiés). Ce sont de simples reformulations des règles pour faciliter leur compréhension et des ajustements permettant de débloquer certains petits projets comme :

- l'implantation de constructions de faible envergure en secteurs contraints
- l'implantation de panneaux photovoltaïques en surimposition.

Concrètement la modification simplifiée concerne moins d'une vingtaine de thèmes.

Pour en savoir plus : www.mairie-ida.fr/urbanisme

L'objectif de cette révision était double : répondre à certaines préoccupations des habitants et faciliter l'instruction des dossiers. La mise en place de la modification a nécessité : la communication du projet complet auprès de toutes les personnes publiques associées (l'État, la Région, le Département, la CAPI...), la mise à disposition du dossier auprès du public du 12 septembre 2019 au 15 octobre 2019, l'analyse des remarques et avis (tous favorables) pour une approbation lors du dernier Conseil Municipal de décembre 2019.

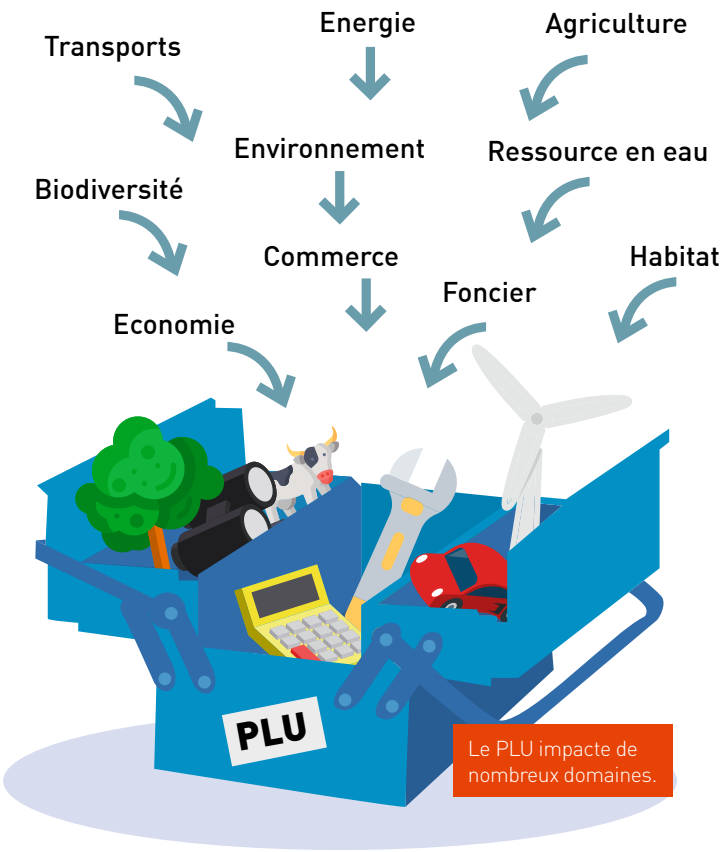

Le PLU impacte de nombreux domaines.

Saint-Hubert au cœur de L'Isle

Le quartier Saint-Hubert va bientôt changer de visage… et d'image. Il fait l'objet d'un important programme qui va véritablement le transformer afin qu'il devienne le centre-ville de L'Isle d'Abeau, et soit plus en lien avec les quartiers voisins.

Pour la petite histoire, Saint-Hubert aurait dû être le centre-ville de la Ville Nouvelle imaginée dans les années 1960, au cœur d'une agglomération urbaine de près de 200 000 habitants !

Aujourd'hui, ce quartier comprend quelque 2 500 habitants. Il fait actuellement l'objet d'un vaste projet, avec un double enjeu : qu'il soit aménagé pour offrir un cadre de vie plus agréable à ses habitants ; qu'il devienne un véritable centre ville et soit mieux relié aux autres quartiers.

Pour réussir cet ambitieux projet, la Ville s'appuie sur le Projet de Renouvellement Urbain (le PNRU : cf. page 12), qui lui permet de bénéficier de partenaires et de financements. Voici ce qui va s'opérer concrètement dans le quartier de Saint-Hubert, et tout ce qui est organisé par la Ville pour y associer au mieux les Lilôts.

Le quartier Saint-Hubert regroupe trois secteurs sur lesquels des interventions sont menées simultanément : la Réserve 2000, la place du Triforium et le parc Saint-Hubert.

UN QUARTIER CENTRAL

Aujourd'hui, L'Isle d'Abeau connaît un fort développement et une vitalité nouvelle, grâce à plusieurs atouts (situation géographique, proximité de grands centres urbains et de bassins d'emploi) et à la volonté publique de la rendre plus attractive. L'enjeu est également de la doter d'un centre-ville à l'échelle d'une ville de près de 20 000 habitants.
C'est la vocation du quartier Saint-Hubert, et l'opportunité de lui donner non seulement un nouveau positionnement mais aussi une nouvelle image. Dans les faits, il concentre un certain nombre de difficultés et souffre aussi, parfois de manière exagérée, d'une image dégradée. Précarité, présence envahissante de l'automobile, domination du béton, héritage d'une conception urbaine dépassée (friches, recoins, passages étroits...).

D'où l'intérêt de ce vaste projet urbain, qui va véritablement changer le cadre de vie des habitants mais aussi son intérêt pour tous les Lilôts. Transformation importante du Parc Saint-Hubert, nouveaux commerces à la Réserve 2000, le retour de la nature au Triforium et de nombreux nouveaux équipements publics (salle culturelle, Pole social...), voici de quoi dynamiser notre ville....

Véronique **Verdel**,
Adjointe en charge du PNRU2

« JE TIENS À SOULIGNER L'EXCELLENTE COOPÉRATION ENTRE LA VILLE ET LA COMMUNAUTÉ D'AGGLOMÉRATION (CAPI) SUR CE PROJET D'IMPORTANCE. IL VA CHANGER LE CADRE DE VIE DES HABITANTS ET L'IMAGE DU QUARTIER, ET CE FUTUR NOUVEAU CŒUR DE VILLE CONCERNE TOUS LES LILÔTS. »

17 %
des Lilôts
habitent dans le quartier Saint-Hubert,

soit

2 937
habitants

52 %
de moins de 24 ans

85 %
de logements sociaux

90 %
de logements collectifs

Les grands objectifs du projet urbain :

- améliorer le cadre de vie du quartier et l'ouvrir sur son environnement
- renforcer la mobilité des habitants et leur sentiment de sécurité
- augmenter la diversité de l'habitat et rénover le parc de logement social
- viser l'efficacité énergétique et la transition écologique du quartier

C'EST QUOI LA RÉNOVATION URBAINE ?

Le Programme National de Rénovation Urbaine (PNRU) est un programme de l'État. Il mobilise toutes les parties prenantes : acteurs publics et privés, élus, services de l'État, partenaires sociaux, organismes HLM, habitants… Il se met en place dans plus de 500 quartiers en France, avec comme principes la rénovation et l'amélioration du cadre et des conditions de vie des habitants, en facilitant l'accès et l'ouverture du quartier. Le PNRU permet d'associer plusieurs partenaires auprès de la Ville, des financements, et représente donc un effet de levier important. La Ville remplit son rôle en effectuant la plupart des travaux et en y associant les habitants (cf. pages suivantes).

« A noter aussi que le projet de Renouvellement Urbain s'accompagne de plusieurs actions dans le domaine économique et social, annonce Céline Goichot, conseillère municipale et Vice-Présidente CAPI déléguée à la Politique de la Ville. Améliorer le cadre de vie, certes, mais favoriser le bien-être et créer une nouvelle dynamique dans le quartier, sont aussi des conditions de réussite du projet. Accompagnement des personnes en situation de précarité ou d'exclusion, actions à destination de la jeunesse, tranquillité publique ; les services municipaux et leurs partenaires y travaillent tout particulièrement. »

QUE VA T-IL SE PASSER À SAINT-HUBERT ?

Ce quartier va prendre un nouveau visage, dans chacune de ses grandes entités :

→ opérations dans le parc Saint-Hubert :

- mise en valeur des entrées,
- plantations d'arbres et de végétaux,
- aménagement d'espaces de loisirs et d'espaces partagés,
- création d'un nouveau sentier pédestre et cyclable.

→ aménagements sur le site de la Réserve 2000 :

- promenade dans la continuité de l'axe est-ouest,
- mise en valeur des espaces verts,
- création d'une vaste place,
- réaménagement du carrefour.

→ restructuration du Triforium :

- piétonnisation de la promenade des Baldaquins, plantation d'arbres, espaces de gazon et massifs, fontaines,...
- réaménagement de la place du Triforium (jardin d'eau, mobilier urbain, plantation d'arbres, espace piétons,...)
- reconfiguration de plusieurs rues (promenade du Decumanus, rue du Cardo, rue du Triforium et rue Pergaud) avec passage de la chaussée à sens unique, élargissement des trottoirs, insertion de pistes cyclables, aménagement paysager,...
- aménagement et résidentialisation des cœurs d'ilôts : plantation d'arbres et de massifs fleuris, aménagement de venelles piétonnes, création de parvis en lien avec les équipements publics, fermeture des passages sous porches, requalification des aires de stationnement...

Le principe est de procéder à des aménagements pour une circulation pacifiée, avec moins de voitures et plus de place pour les piétons et les cycles. Trottoirs élargis, pistes cyclables, des arbres entre la rue et la voirie.

C'est aussi le retour de la nature dans ce quartier très bétonné, avec de nombreuses plantations qui offriront un nouveau cadre de vie. Un quartier qui respire mieux, dans tous les sens du terme car l'installation de végétations permet de mieux répondre à l'exigence environnementale.

Le projet a pour ambition de créer du lien dans le paysage avec le Parc Saint-Hubert voisin.

Enfin, le Triforium, découpé en 4 ilôts, comprendra plus d'espaces privatifs pour que les habitants se sentent davantage coupés des espaces publics et, pourquoi pas, partagent des projets collectifs comme des jardins partagés.

La promenade des baldaquins va être intégralement piétonne, aménagée en pente douce pour créer un lien direct et plus agréable entre la place du Triforium et le parc.

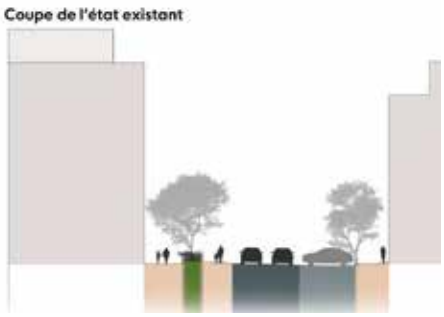

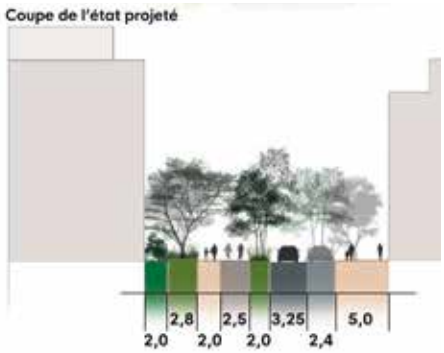

Prendre soin de l'invisible...

Le saviez-vous ? Un quart des espèces terrestres sont présentes dans les sols (champignons, lombrics, rongeurs, racines des arbres,...) ! Pour ces organismes, le sol est un lieu de vie et de déplacement mais ils se heurtent à des obstacles souterrains créés par l'homme. Or il est essentiel de préserver ce réseau écologique en profondeur, pour la biodiversité et cela s'appelle une trame brune. Dans les projets de rénovation urbaine, on prend en compte ce phénomène et on fait des aménagements en conséquence.

NOUVEAU CADRE DE VIE POUR LES LOGEMENTS SOCIAUX

Des travaux d'isolation thermique vont être réalisés afin d'améliorer le parc d'habitat social et de le rendre moins énergivore. Les bailleurs sociaux s'engagent également, avec des opérations dites de résidentialisation pour améliorer le cadre de vie des occupants (plus d'espaces verts, meilleure séparation des espaces publics et privés, etc). La SDH, l'OPAC 38, la SEMCODA et IRA3F ont prévu des interventions et, à ce titre, sont des partenaires financiers du projet global.

Quant à la résidence Décumanus, qui a fait l'objet de plusieurs scénarios, elle va être réhabilitée d'ici fin 2023 par le bailleur social gestionnaire du bâtiment, Immobilière Rhône-Alpes (groupe 3F – IRA3F). « Lorsque les études, qui seront réalisées en 2020/2021, auront déterminé la nature des travaux à mener, nous interviendrons entre autres pour améliorer le confort thermique des logements par des travaux portant sur l'enveloppe du bâtiment (façades, toitures...) et l'amélioration de la sécurisation des bâtiments, précise Gaël Wiederkehr, chef de projet Patrimoine chez IRA3F. La résidence sera également résidentialisée afin d'améliorer le cadre de vie de nos locataires avec une sécurisation des espaces extérieurs, plus de verdure et, au final, une intégration renforcée dans le quartier. Nous serons très vigilants pour limiter les nuisances liées aux travaux, conscients qu'ils vont se dérouler en site occupé. C'est d'ailleurs pour cela qu'une telle opération prend plusieurs mois à s'organiser... » Rien ne se passera avant fin 2021.

Budgets et calendrier

Le projet de renouvellement urbain mobilise un investissement de 21,4 M €, financé notamment par la Ville (4,9 M €), la CAPI (4,1 M €), la Région (4,75 M €), l'ANRU (950 M €), les bailleurs sociaux.

Voici le programme des travaux :
2017-2018 : réalisation de plusieurs études (programmation urbaine, tranquillité publique, redynamisation de l'activité commerciale et économique, mobilités et stationnement)
2019 : signature de la Convention de renouvellement urbain
2020 : études de maitrise d'œuvre et choix des entreprises de travaux, concertation des habitants
Fin 2020 : début des travaux
2024 : fin du programme.

LES HABITANTS SONT PARTIE PRENANTE

Un projet d'une telle envergure ne peut réussir sans l'adhésion des premiers concernés. Les habitants sont informés (sur les réalisations prévues, l'impact des travaux,...) et consultés, pour apporter... leur pierre à l'édifice !

Dès le lancement du programme, une Maison du Projet a été installée sur la place du Triforium ; inaugurée en 2017, elle accueille le Conseil citoyen et représente un lieu de documentation et de réunions.

La Ville a demandé au cabinet de maîtrise d'œuvre TRAIT D'UNION retenu pour la rénovation urbaine d'organiser une consultation.

Des ateliers de concertation se sont tenus :

- le 5 décembre lors des Assises citoyennes (cf page 18),
- le 9 décembre : rencontre avec le Conseil Citoyen, les acteurs économiques locaux et notamment les commerçants,
- du 13 au 18 décembre à la Maison du projet et le samedi 14 décembre au centre social dans le cadre de la fête de Noël.

« Au fur et à mesure de l'avancée du programme, il y aura d'autres temps de concertation proposés aux habitants, annonce Caroline Cividino,Chargée de mission Démocratie Locale. Il est primordial que les habitants du quartier

Saint-Hubert, et plus généralement les Lilôts, s'approprient le projet car leur Ville va changer… Ils ont l'opportunité d'en devenir acteurs. » Ils peuvent aussi se renseigner et s'exprimer sur la plateforme web « Citizenlab », un outil de démocratie participative.

Mieux ; les habitants peuvent proposer des projets pour leur quartier et obtenir un financement grâce au dispositif FPH (Fond de Participation Habitants) financé par les bailleurs sociaux (ADVIVO, Alliade, IRA 3F, OPAC 38, Pluralis, SDH, SEMCODA) et la Mairie. Les projets doivent porter sur l'une de ces deux thématiques : amélioration du cadre de vie, initiatives pour créer une vie de quartier. Les projets déposés par les habitants seront évalués par une commission d'attribution, pour une enveloppe maximale de 1 000 euros.

Pour en savoir plus :
www.mairie-ida.citizenlab.co

PLUS D'ÉQUIPEMENTS POUR LA VIE QUOTIDIENNE

Le quartier Saint-Hubert va également se transformer grâce à des rénovations (le ravalement de la façade du gymnase Saint-Hubert, la rénovation du groupe scolaire Les Chardonnerets) et surtout l'arrivée de nouveaux équipements très attendus :

- la création d'un pôle social dans les locaux de l'ancien Crous, avec l'ensemble des services sociaux de proximité de la Ville et du Département,
- un nouvel internat dans l'enceinte du lycée Philibert Delorme,
- Millenium 2.0, centre culturel, avec une salle de spectacle et des locaux pour les associations.

Juste à côté, l'enseigne Ninkasi va installer un nouvel établissement, contribuant à rendre le Parc Saint-Hubert plus vivant et plus festif. Tous ces équipements vont se concrétiser, chacun ayant son propre calendrier de réalisation. Ils intéressent tous les Lilôts, au-delà du quartier Saint-Hubert et vont renforcer l'attractivité de notre ville.

CŒUR DE CLOWN

Voici une initiative innovante et originale, créée par la Ville : un « clown d'intervention sociale », pour dialoguer d'une autre manière avec les citoyens, et révéler ce qu'ils n'osent peut-être pas dire… Rémi Cohen, animateur d'insertion à la Ville, va assurer cette originale mission d'animation.

En compagnie de Valérie Véricel, intervenante du spectacle il se produira lors des actions portant sur les projets urbains, auprès du grand public, et tous les sujets seront traités, sans tabou ! « Le but est d'intéresser les habitants à la vie de leur quartier, affirme t-il. A travers l'explication des projets urbains, on les fait s'exprimer sur des sujets du quotidien, qui les touchent et on fait ainsi ressortir les enjeux sociaux. En portant le vêtement de clown, on dédramatise, on prend un angle décalé, on dénoue les peurs et finalement on remet de l'humain dans le projet…. »

« D'ailleurs, cela fait aussi prendre conscience aux agents et intervenants que le renouvellement urbain va bien plus loin que l'aménagement des voiries ou la création d'une place publique. Il y a des impacts très profonds…, renchérit Sophie Coquet Directrice Cœur de l'Isle et Innovation sociale. Et donc nous pensons que l'intervention des clowns d'insertion sociale sera utile, elle est en tout cas un support supplémentaire à toute cette dynamique de concertation. » Cœur de Clown, une démarche innovante, citoyenne et sociale.

Rédoine **Billaud**, Adjoint en charge de la Vie associative, du Numérique, du Protocole, des Grands évènements et de la Mutualisation

« FORUM DES ASSOCIATIONS, COURSES À PIED, COMMÉMORATION DU 11 NOVEMBRE, FÊTE DE LA MUSIQUE, TÉLÉTHON, ... QUE CE SOIT POUR DES ACTIONS CULTURELLES, SPORTIVES OU CARITATIVES, NOS ASSOCIATIONS ŒUVRENT SUR TOUS LES FRONTS, SANS RELÂCHE ET SANS MÉNAGER LEUR ÉNERGIE. UN GRAND MERCI À ELLES ET À LEURS BÉNÉVOLES. »

Des associations qui vivent !

La richesse d'une vie associative, c'est qu'elle procure aux habitants le moyen d'échapper au quotidien pour se détendre, se muscler ou encore s'exprimer ! Chaque municipalité accompagne les structures locales et à L'Isle d'Abeau, ce soutien représente un budget annuel de 230 000 euros.

Le Chèque Associatif

La Municipalité réitère son engagement en encourageant l'accès aux pratiques sportives, culturelles ou de loisirs, en faveur des jeunes Lilôts et aux personnes bénéficiant des minimas sociaux en finançant les chèques associatifs d'une valeur de 25 euros, qui viennent en déduction de la cotisation annuelle). 1 720 chèques ont été distribués cette année, soit une dépense de 43 000 euros.

DU SOUTIEN AUX ASSOCIATIONS

A travers le service Vie Locale, la Ville accompagne les associations locales de plusieurs manières :

- un soutien financier, sous forme d'une subvention annuelle de fonctionnement (153 000 euros), le co-financement du chèque associatif ou encore l'octroi de subventions exceptionnelles pour des projets spécifiques (34 000 euros) ;
- un soutien en nature (160 000 euros), notamment la mise à disposition de locaux (avec la signature d'une convention d'occupation de salle pour en régir les conditions) ; un coup de pouce très important pour les budgets des associations, d'autant que les frais inhérents aux locaux sont supportés par la ville (électricité, eau, entretien,...) ;
- un soutien moral, par la présence de membres de la municipalité aux manifestations organisées par les associations et la promotion de leurs événements sur les supports de communication de la Ville (agenda du magazine municipal, panneaux lumineux, page Facebook,...).

Si le soutien est indispensable pour la pratique au quotidien, il s'exprime aussi sur les événements qui rythment la vie de la Ville. « Avec notre posture d'accueil, d'information et de conseil, le service Vie Locale contribue à la cohésion du tissu associatif local, note Béatrice Salvador, responsable du service. Nous avons aussi pour mission d'impulser des projets associatifs communs tels que le Forum des Associations, La Fête des Mères, la commémoration du 11 novembre, le Téléthon... » C'est un travail d'équipe et de relations constructives qui permettent de proposer toutes ces animations aux habitants.

La parole aux associations !

« Notre club compte 65 adhérents, une section handisport (handicap physique) et une section de sport adapté en cours d'affiliation à la FFSA (Fédération Française de Sport Adapté) pour les personnes ayant des handicaps mentaux comme Camille Frison, trisomique 21, plusieurs fois médaillée d'or au niveau international et national. La Ville met à notre disposition 3 créneaux par semaine dans la salle 18x22 du gymnase David Douillet.Intéressés par la pratique du Tennis de Table, en loisir ou en compétition, le club des Pongistes Lilots saura vous accueillir avec joie et convivialité. »

Erick Nouvel, les Pongistes lilôts

« La Mairie nous prête une salle vers le gymnase, une aide très précieuse pour notre association en devenir… Le service Vie Locale est à notre écoute, nous n'hésitons jamais à les solliciter ! »,

Laurence Joffrin, présidente de Mov'art, association dédiée aux arts graphiques créée en mai 2018.

« La Mairie met à disposition la salle David Douillet toute l'année et le gymnase pour des événements comme le War Fight Night, notre show annuel qui rassemble plus de 1000 personnes, et nous apprécions l'aide des Services Techniques à chaque édition ! Notre club de full contact et kick boxing se porte très bien, avec 150 adhérents et une quadruple championne du monde, Chafia Djouahra. »

Steven Denizot, DENIZOTFIGHINGTEAM

« Notre club de gym monte en puissance, c'est enthousiasmant ! Tous les ans, nous avons des équipes en finales nationales et nous organisons une compétition annuelle et une démonstration gymnique pour clôturer la saison, au gymnase Saint-Hubert prêté par la Mairie. C'est une chance d'avoir une salle qui reste en place toute l'année ! L'aide de la Ville est indispensable à la bonne pratique de notre sport et à la bonne vitalité de notre association, qui compte 145 adhérents. Tous nos cours sont complets, avec des listes d'attente. »

Karine Vernerey, Présidente de La Gym d'Abeau Club

« Le 13 octobre 2019 est née l'EMIA, l'Ecole de Musique de L'Isle d'Abeau (179 élèves musiciens, 11 professeurs), de la fusion des associations MEI et AMVNI. Ce projet doit beaucoup aussi à l'aide de la commune. Le personnel des services de la Vie locale et Techniques sont à l'écoute de nos besoins depuis toujours et ils ont su nous accompagner dans ce regroupement, fruit du travail de plusieurs années déjà ! L'EMIA va profiter de locaux communs situés à la Maison des Associations et grâce aux aides financières, nous pouvons désormais employer en temps partiel une personne pour l'administratif, soulageant ainsi nos bénévoles déjà fortement sollicités. »

Lydie Royer, EMIA

Assises Citoyennes : le 4e acte

Le 5 décembre dernier s'est déroulée la 4e édition des Assises Citoyennes de notre Ville ; un temps et un espace ouvert à tous les Lilôts, pour leur proposer de participer à la vie de leur commune de manière interactive.

Cécile **Femmelat,** conseillère municipale déléguée à l'action sociale politique de la ville – démocratie locale – qualité de vie au travail

« CE NOUVEAU VOLET DES ASSISES CITOYENNES, PLUS PARTICULIÈREMENT AXÉ SUR L'AMÉNAGEMENT ET SUR LE BUDGET PARTICIPATIF EST DANS LA LIGNÉE DES ACTIONS ET DE LA MÉTHODE EMPLOYÉES POUR PERMETTRE AUX HABITANTS DE S'EXPRIMER AVEC LEURS EXPERTISES D'USAGES. »

Une ville vivante doit l'être aussi dans ses propositions offertes aux citoyens ! « Dans l'organisation des Assises Citoyennes, nous avons réfléchi à une formule innovante et dynamique », commente Caroline Cividino, Chargée de mission démocratie locale.

2 ateliers "challenge" ont été proposés, animés par l'association Robin des Villes, en collaboration avec le cabinet Trait d'Union et les services de la Ville.

1/ Que faire sur la parcelle de 300 m² allouée aux projets des habitants dans le Parc Saint-Hubert ?

Qu'imaginez-vous pour cet espace public ? Tel était l'objectif de cet atelier. Les Lilôts ont pu proposer leurs idées dans le cadre du budget participatif. Une enveloppe de 50 000 € sera dédiée aux aménagements pour cette parcelle de 300m². Vous souhaitez suivre les idées ? Rendez-vous sur la plateforme citoyenne : www.mairie-ida.citizenlab.co.
La Ville offre ainsi l'opportunité d'être force de proposition et de s'engager concrètement dans la réalisation. Illustration de démocratie participative concrète et directe.

2/ La rénovation urbaine à Saint-Hubert : présentation du projet et recueil des avis pour imaginer comment associer les habitants à la transformation de leur quartier ?

Une cabine à souhaits a aussi recueilli, tout au long de la soirée, les avis des citoyens sur la démocratie locale à L'Isle d'Abeau. Lors de l'accueil, 2 clowns d'intervention sociale, ayant recueilli la parole des habitants avant les Assises sur l'espace public et la maison du projet, ont restitué celle-ci aux participants des assises citoyennes. Quelle manière originale d'introduire les deux ateliers !

« Eco'le » porte bien son nom

Acteurs, mais aussi ambassadeurs ! C'est en intervenant auprès des jeunes Lilôts que les attitudes éco-responsables se diffusent. Un principe bien compris par les services de la Ville qui lancent le programme « Eco'le ». Concret et pédagogique !

« Depuis quelques années, notre ville a adopté une démarche éco-responsable et s'en donne les moyens, explique Sophie Coquet, Directrice Cœur de L'Isle et Innovations sociales. Pour offrir de la visibilité à ces actions d'écologie urbaine, elle les regroupe sous le nom Ecoco et l'incarne par une mascotte, qui vise aussi à susciter la sympathie du grand public et à le mobiliser ! »

PÉDAGOGIE VIVANTE

Des actions sont déjà menées auprès du public scolaire sur le thème de la biodiversité et sur la sensibilisation au tri des déchets. Aujourd'hui, la Ville étoffe son programme avec « Eco'le », proposé aux établissements désireux de s'investir sur une démarche éco-pédagogique.

« Les thématiques portent sur les éco-gestes, la biodiversité, le respect de l'environnement, les déchets… , note Loic Bertaud, coordinateur Ecoco. Ce sont des sujets concrets et liés au quotidien, pour apprendre les éco-gestes de base. La problématique déchets est importante à L'Isle d'Abeau et toute action à ce sujet est essentielle. »

Les ateliers Eco'le seront bâtis en collaboration avec les équipes enseignantes, après leur choix de modules et en fonction de l'âge des scolaires. C'est une offre ouverte et concrète. Les enfants participent et s'investissent ; il y aura des actions pour marquer les esprits, comme un lâcher de papillons par exemple, l'installation de composteurs et/ou de poules. En somme, l'éco-citoyenneté abordée de manière ludique et vivante. Les premières interventions ont débuté…

Au cours de la Semaine Bleue, les juniors et les seniors se sont associés pour le ramassage des déchets, bravo !

Un relais… durable !

Notre Ville est la première du territoire à avoir obtenu le statut de « relais local Eco-Ecole », une démarche gratuite portée par le Ministère de l'Education nationale et celui de la Transition Ecologique et solidaire. C'est même un programme international d'éducation au développement durable, avec 51 000 établissements dans 67 pays.

L'Isle d'Abeau va pouvoir porter cette démarche et dynamiser les projets d'éducation au développement durable, pour aider les élèves à mieux comprendre le monde qui les entoure pour s'y épanouir et y participer.

Loic Bertaud, coordinateur Ecoco, va proposer un accompagnement aux établissements scolaires volontaires. Il a bénéficié d'une formation à Paris afin de pouvoir transmettre la méthodologie Eco-Ecole.

« Après inscription des établissements scolaires intéressés, je pourrais les aider à déployer les moyens de mise en œuvre, précise Loic Bertaud. Car il y a toute une batterie d'outils intéressants dans lesquels puiser : ressources méthodologiques et pédagogiques, outils de communication, plateforme en ligne… Dès la rentrée 2020, ils pourront mettre en place ce programme et c'est très concret. Par exemple, on pèse les volumes des poubelles en début d'année puis à échéances régulières, puis on mesure la baisse effective des kilos de déchets résultant des actions mises en place. » Après un passage devant le jury de labellisation, les établissements peuvent obtenir le label Eco-Ecole.

Classe flexible, l'école de la tolérance

Concept originaire du Canada, la classe flexible vise à rendre une classe plus accueillante et favorable à un apprentissage efficace. 2 classes de L'Isle d'Abeau se montrent innovantes en l'expérimentant, avec des résultats déjà très prometteurs.

Au groupe scolaire "Le Petit Prince", Karine Mauri (enseignante) et Charlotte Poncet (enseignante et directrice) ont proposé de mettre en place deux classes flexibles. Elles ont fait des demandes de mobiliers, acceptées par la Mairie, pour avoir des tables et des chaises qui permettent aux élèves d'avoir d'autres postures qu'à leur table classique, des casques anti-bruit pour les élèves qui ont besoin de s'isoler pour travailler, des meubles dans lesquels les élèves choisissent leur matériel, etc. « L'idée, c'est de revoir l'aménagement de la classe pour avoir un nouveau cadre et des mobiliers moins classiques qui permettent aux élèves de mieux se concentrer et de mieux travailler car tous n'ont pas les mêmes besoins », explique Patricia Bagou, Responsable du service Éducation.

L'AMÉNAGEMENT ET SURTOUT LE COMPORTEMENT

Des tabourets avec un léger balancier, une table en quart de lune pour le travail en petit groupe,... les élèves choisissent leur posture physique et ce sont aussi de nouvelles manières de travailler pour, là encore, capter au mieux leur attention et les faire participer. « Nous avons gagné en sérénité et nous trouvons aussi que les élèves ont progressé en autonomie, car on leur demande leur avis, on les implique et ainsi ils s'engagent mieux dans le travail de classe », observe Charlotte Poncet.
Bien sûr, les mobiliers et les objets ne sont que des supports ; l'enseignant doit également adapter sa pédagogie.
« Il y a plus de propositions et plus de mouvements dans la classe, mais on en profite aussi pour leur apprendre à se déplacer sans bruit et à respecter la circulation des autres !, poursuit la directrice d'école. Ils intègrent aussi la tolérance. Par exemple à ne pas juger un camarade qui a besoin de s'isoler pour travailler. »

La classe flexible a réellement de nombreux avantages pédagogiques et les 2 enseignantes en ont déjà parlé à des collègues d'autres groupes scolaires. Les parents, à qui elles ont pris soin d'expliquer la démarche, sont également enthousiastes.

Myriam **Allex-Billaud**, Adjointe déléguée aux Politiques familiales et éducatives

« PROJET INNOVANT, IL PERMET DE RE-QUESTIONNER L'AMÉNAGEMENT DES CLASSES ET LA PÉDAGOGIE, DANS L'OBJECTIF DE S'ADAPTER AUX ÉLÈVES. C'EST AUSSI MONTRER TOUT L'INTÉRÊT QUE NOUS PORTONS AUX ENFANTS. TOUS N'ONT PAS LES MÊMES APTITUDES, IL EST INDISPENSABLE DE DONNER LA CHANCE À CHAQUE ÉLÈVE DE CERTIFIER SON ÉPANOUISSEMENT. UNE BELLE INITIATIVE QUI PORTE DÉJÀ SES FRUITS ! »

© Epictura rfphoto

La qualité dans leurs assiettes

126 000 repas par an, soit environ 900 repas par jour, sont servis dans les cantines des groupes scolaires de la Ville. S'il doit assurer les quantités, le prestataire qui est en marché avec la Ville doit également veiller à respecter la qualité nutritionnelle des repas.

L'alimentation d'un enfant d'âge scolaire est essentielle pour sa croissance, son développement psychomoteur et ses capacités d'apprentissage. Elle doit être équilibrée et variée et c'est sur ces principes qu'a été bâti le cahier des charges pour l'appel d'offres du prestataire en charge de la confection des repas à compter du 1er janvier 2020 (et pour 3 ans).

Il intègre aussi les obligations règlementaires de la loi Egalim. Promulguée le 1er novembre 2018, elle a pour objectif de favoriser une alimentation saine, sûre et durable pour tous. Elle édicte notamment que les repas servis en restauration collective devront compter, d'ici le 1er janvier 2022, 50 % de produits alimentaires durables de qualité dont au moins 20 % de produits issus de l'agriculture biologique. « Nous sommes déjà en conformité avec la Loi, annonce Jean-Michel Picard, Directeur de la Ville Éducatrice. Nous avons également demandé au prestataire de proposer un repas Bio et un repas alternatif* tous les 15 jours, et nous avons apprécié sa proposition et ses prix ajustés. »

LA RECHERCHE DE L'ÉQUILIBRE

Le prestataire doit également veiller à respecter la saisonnalité des produits et privilégier les circuits courts (fournisseurs locaux). Préparés dans une cuisine centrale, les repas sont ensuite livrés et réchauffés avant d'être servis. 3 écoles de la ville ont un self, avec un choix d'entrées et de desserts. « Tous les deux mois, une commission se réunit pour étudier le choix des menus, et les parents d'élèves peuvent y participer, précise Patricia Bagou,Responsable du service Éducation. Les menus sont établis pour 8 semaines, avec les conseils d'une diététicienne pour la composition des repas et les grammages des portions. » Ceux-ci diffèrent en effet entre les enfants de maternelle et du primaire, et, pour éviter le gaspillage, autant qu'ils soient le plus adaptés possible. Une gestion durable, c'est aussi le recyclage des déchets et une éducation quotidienne sur la consommation de l'eau et du pain en libre-service.

*Repas alternatif : repas végétarien (la viande est remplacée par une protéine végétale).

Même si les ados étaient majoritaires, le concert a aussi rassemblé des plus jeunes... et des adultes

Soirée rap réussie

La Ville de L'Isle d'Abeau organise chaque année un grand spectacle à la salle de L'Isle en novembre. Cette année la commune a fait le choix de le dédier à la jeunesse.

Quand la Mairie les avait questionnés au printemps dernier, les jeunes s'étaient majoritairement prononcés pour un concert de rap. Leur souhait s'est concrétisé le 23 novembre dernier à la Salle de L'Isle, avec 4 rappeurs et une super ambiance. « J'ai diffusé l'info sur mes réseaux sociaux, j'en ai parlé à tous mes potes, je suis allé distribuer des flyers... » Mohamed Ghediri, 15 ans, s'est beaucoup investi pour l'événement. « Nous sommes même allés promouvoir le concert dans des maisons de quartier, jusqu'à Saint-Priest ! », renchérit Souphiane Hafid, agent de prévention de la Ville. « Franchement, j'ai voulu aider... La ville fait quelque chose pour les jeunes, ça me semble normal de participer... », complète l'adolescent.

PROXIMITÉ AVEC LES ARTISTES : MIEUX QU'UN GRAND CONCERT !

Le rap est le style de musique le plus écouté par les jeunes, et pas que les garçons. Il a beaucoup évolué ces dernières années et s'est assagi... devenu un élément important de la culture urbaine portée par de nombreux artistes. Justement, le concert du 23 novembre a rassemblé plusieurs générations de rappeurs, Manu Le Cok, un jeune Lilôt, Yoko, de Lyon, S.Pri Noir, une valeur sûre du rap français, et Rim'K, la tête d'affiche (ancien membre du 113). « Rim'K a ambiancé la salle, s'exclame Mohamed Ghediri. C'était fort de le voir de si près. » Les 4 rappeurs ont bien joué le jeu, ils ont discuté avec les ados après le concert, se sont laissés prendre en photo. « Pour certains jeunes, c'était leur premier concert », ajoute Souphiane Hafid. Service culture, agents de prévention, animateurs du Centre Social et Police Municipale ont assuré la bonne gestion de l'événement.

A l'écoute des jeunes

La volonté de la Ville était vraiment d'apporter une réponse aux souhaits des jeunes. Ceux-ci ont été questionnés à 2 reprises, pour connaître leurs préférences parmi plusieurs propositions (spectacle d'humour, concert, venue d'un sportif, d'un Youtubeur...).
Les agents de prévention et les animateurs du centre social avaient fait le tour des 3 collèges et du lycée pour recueillir leurs avis. C'est donc réellement une opération de concertation, pour associer les jeunes à la vie de la cité et leur proposer un événement accessible, dans tous les sens du terme.

Nadia **Casagrande**, Adjointe déléguée aux Politiques publiques culturelles - Valorisation du patrimoine culturel, Culture scientifique

«NOUS AVONS SOUHAITÉ, CETTE ANNÉE, POUR NOTRE TEMPS FORT, DONNER LA PAROLE AUX JEUNES. APRÈS LA CONCERTATION DE CET ÉTÉ, PLUSIEURS IDÉES ONT ÉMERGÉ, DONT CELLE D'UN CONCERT RAP.C'EST À LA SALLE DE L'ISLE QUE NOUS LEUR AVONS DONNÉ RENDEZ-VOUS, CE 23 NOVEMBRE, AVEC QUELQUES UNS DES ARTISTES ATTENDUS, QUI ONT SU FAIRE CHANTER ET DANSER NOTRE JEUNE PUBLIC LILOT.»

Mohamed Ghediri, heureux avec les artistes

Ida'colors, 2e départ

La première édition d'Ida colors, en mai 2019, a été un bel événement dans la Ville : il est donc reconduit au printemps prochain, avec toujours une formidable vitalité !

TOUS MOBILISÉS !

Ida'colors avait, de l'avis de tous, représenté un bon moment de convivialité. « C'est pourquoi nous avons décidé de reconduire cet événement au printemps prochain, avec un parcours plus long, des tarifs revus à la baisse et un village encore plus animé ! », explique Emilie Thibaud, Agent de prévention de la Ville. Comme l'an dernier, les jeunes seront associés à la fête, à la fois dans l'organisation et dans la participation, notamment à travers Les têtes de Lilottes, une Junior association.

Ida'colors est bien plus qu'une course festive. « C'est un événement fédérateur, qui crée du lien social et contribue au bien-vivre ensemble », commente Laurine Dumas, Responsable unité prévention et tranquillité publique. C'est d'ailleurs ce service qui pilote l'organisation, en lien avec de nombreux services municipaux. Centre social, police municipale,le service vie locale, le service communication, le service des sports, ainsi que le service ingénierie et projet territorial sont déjà à pied d'œuvre. Car derrière la fête, une organisation minutieuse est nécessaire, pour les aspects sécurité, logistique, matériels, etc.

Tout sera réuni pour que le jour J, les Lilots se retrouvent et s'amusent : course colorée, flash mob, buvette, musique. Affaire à suivre...

Avis aux bonnes volontés !

Comme tout événement, il doit aussi sa réussite à l'engagement de bénévoles et en l'occurrence, les missions proposées sont sympathiques : lanceur de poudre, signaleurs... Vous pouvez participer. Renseignements :
Emilie Thibaud : 07.60.06.11.48 / ethibaud.polvil@mairie-ida.com

La force des liens…

Le Centre social Michel Colucci propose de nombreuses animations destinées aux adultes et aux familles pour soutenir les parents dans leur fonction éducative et favoriser le bien-vivre ensemble.

Demandez le programme !

Chaque trimestre, un calendrier d'animations est proposé. Renseignements sur le site de la Mairie et sur le portail Familles. N'hésitez pas à vous inscrire à la newsletter en envoyant un mail à Adeline Callon : Mail : acallon.colucci@mairie-ida.com Tél - 07 60 03 47 36

« La porte est ouverte pour tous les adultes, pour des temps avec ou sans leurs enfants, annonce Adeline Callon, référente secteur famille au Centre social. La porte est ouverte, cela signifie que le Centre est accessible à tous et que nous bâtissons ensemble un programme d'ateliers et d'animations. Nous sommes vraiment ouverts à toutes les propositions. »

Environ 375 familles sont inscrites à la newsletter qui leur propose un programme chaque mois, avec une variété de propositions : ludothèque pour jouer avec ses enfants, sorties familles, animations pendant les vacances scolaires, ateliers sur un thème décidé ensemble (tricot, cuisine…), réunion d'information avec la CAF sur un sujet comme la grossesse par exemple, atelier créatif (scrapbooking,..), stage parent-enfant (prochain sujet : « les gestes qui sauvent »), stage adultes… C'est une offre variée.

PARTAGER DES MOMENTS FESTIFS OU PLUS SÉRIEUX

C'est aussi la participation (active) aux événements comme le Carnaval et L'Isle Ô Soleil, sans oublier le temps fort de la Semaine des Familles du 2 au 6 juin 2020.

En plus de ces temps récréatifs et conviviaux, le Centre social propose également des réflexions sur la parentalité, comme « SAM'DIT D'EN PARLER », chaque dernier samedi du mois ; réservé aux parents uniquement, animé par une psychologue et la référente familles, c'est un espace de discussion convivial, confidentiel et sans jugement (gratuit avec garde d'enfant possible, sur inscription).

« Le Centre social est dédié aux Lilôts, d'ailleurs beaucoup l'appellent la Maison des habitants !, sourit Adeline Callon. Notre vocation est d'apporter du lien, des outils pour favoriser la relation parents-enfants et, au passage, des amitiés se créent entre les gens… C'est là que notre travail prend du sens. »

Les adultes qui le souhaitent peuvent aussi rejoindre le comité d'usagers : invitée à prendre part à la mission du Secteur adultes-familles, cette instance est force de propositions et nourrit le travail du Centre social.

Le Concours a 60 ans !

Créé en 1959, le concours des villes et villages fleuris vise à récompenser l'engagement des communes en faveur de l'amélioration de la qualité de vie. Il décerne de 1 à 4 fleurs. Les critères ont évolué et prennent désormais en compte les aspects environnementaux (biodiversité, pratiques culturales respectueuses de l'environnement...).

La visite du Jury Régional organisée en vélo

Une 2e fleur pour une Ville Durable

A la suite de sa visite le 26 juillet 2019, le Jury régional des Villes et Villages fleuris a décerné une 2e fleur à notre ville.

Villes et Villages Fleuris
LE LABEL NATIONAL DE LA QUALITÉ DE VIE

Une récompense qui souligne le travail mené depuis 5 ans et une reconnaissance des initiatives qui permettent de concilier le patrimoine existant et la volonté d'une ville durable... Dans son rapport rendu le 7 novembre dernier, le jury souligne un patrimoine arboré important et varié (cf. encadré), un engagement fort de la commune pour réduire l'impact de sa démarche sur l'environnement, avec des actions majeures comme le plan de gestion différencié, la propreté des espaces publics, le zéro phyto, l'éco-pâturage, les ruches...

Il note aussi les actions réalisées en direction des écoles et du grand public à travers la démarche Ecoco et la volonté de concertation avec les habitants (par exemple l'installation de composteurs partagés) et les commerçants (végétalisation des zones commerciales). Les grands projets comme l'aménagement du Parc Saint-Hubert et la consultation des habitants pour la conception des espaces ont également été très appréciés par le Jury.

« C'est bien plus qu'une récompense symbolique et cela va bien plus loin que le fleurissement et la gestion des espaces verts, commente Christophe Saphy, Directeur des Services techniques. Ce label souligne la stratégie de la ville en faveur d'un cadre de vie qui concilie l'urbain et le retour de la nature. Cette récompense valorise surtout le travail des équipes municipales, c'est un encouragement pour qu'elles restent innovantes et motivées dans cette nouvelle approche d'Ecologie urbaine. » Ainsi, la 2e fleur Villes et Villages Fleuris se veut une force pour la Ville et salue son ambition d'être exemplaire en matière d'éco-responsabilité.

Notre patrimoine vert

135 hectares d'espaces verts

2 500 ml (mètres linéaires) de haies

6 000 arbres d'alignement

18 600 m² d'arbustes

11 350 ml de chemins piétons

Une rivière (la Bourbre)

Un canal (le Catelan)

Un parc de 14 hectares (Saint-Hubert)

Pascal **Grzywacz,** Adjoint en charge de la qualité du cadre de vie

« DEPUIS 60 ANS QUE LE LABEL EXISTE, LES CRITÈRES ONT GRANDEMENT ÉVOLUÉ. AUJOURD'HUI IL EST QUESTION D'ÉVALUER LE CADRE DE VIE AUTANT QUE LE FLEURISSEMENT. CETTE DEUXIÈME FLEUR RÉCOMPENSE L'ENGAGEMENT DE NOTRE COMMUNE EN FAVEUR DE L'AMÉLIORATION DE LA QUALITÉ DE VIE : LA PLACE ACCORDÉE AU VÉGÉTAL DANS L'AMÉNAGEMENT DES ESPACES PUBLICS, LE RESPECT DE L'ENVIRONNEMENT, LE DÉVELOPPEMENT DE L'ÉCONOMIE LOCALE, LA PRÉSERVATION DU LIEN SOCIAL ET L'ATTRACTIVITÉ DES ESPACES VERTS. »

Portraits de Lilôts

Les féminines du club lilot de football font bouger le club ! 53 licenciées aujourd'hui (11 % des effectifs), de 6 à 50 ans, et un état d'esprit qui apporte de l'enthousiasme et un nouveau regard sur le ballon rond.

« De nombreuses filles nous rejoignent pour pratiquer un sport collectif, elles aiment partager des bons moments sur le terrain, observe Karl Planche, l'un des responsables du Pole féminin du FC-IDA. Et quand elles s'entraînent à côté des garçons, elles apportent une touche de fair-play et d'humilité ! » D'ailleurs le club compte aussi une équipe loisirs, avec des mamans de joueurs et des femmes de coach qui viennent pour se détendre.

Le foot féminin a le vent en poupe dans tous les clubs, résultats d'une médiatisation croissante et de bons résultats comme ceux de l'OL. Une Lilôte a joué en Pro D2, une autre joue dans le Pôle espoirs… et sur les 4 entraîneurs de la section féminine, on trouve Oceane Pagas qui y joue depuis son plus jeune âge (elle passe son diplôme fédéral) et Alicia Gasparovitch, 20 ans. Il y a plusieurs équipes selon les catégories d'âge et la combativité règne pour gagner des matchs !

« Nous bénéficions des très bons équipements fournis par la Mairie, un terrain en herbe, un terrain synthétique, un minibus.. L'éclairage, l'entretien ne coûtent rien au club et c'est vraiment précieux pour les finances du club, qui compte aussi sur l'engagement infatigable des bénévoles ! ». Il n'y a pas de clan entre les filles et les garçons, l'état d'esprit du FC-Ida est vraiment exemplaire.

https://fc-ida.footeo.com/

Réduire son impact carbone, c'est aussi l'état d'esprit de ce Lilôt qui prouve que l'on peut tous agir.

« Habitant L'Isle d'Abeau depuis 1996, d'abord au Triforium puis aux 3 Vallons, j'ai pris conscience voici quelques années que nous sommes aussi des citoyens et que l'on peut s'engager, à son niveau, dans sa ville », témoigne Fabrice Collinse. Il a créé Kayak en Lisle pour proposer des sorties découvertes dans notre belle région, passé le diplôme et acheté du matériel. « C'est aussi à l'occasion de ces randos kayak que l'on constate l'incivilité sociale, en voyant les volumes de déchets jetés dans la nature… J'ai décidé de m'engager plus activement sur cette question. » Depuis 2 ans, Fabrice Collinse mobilise quelques volontaires lors du World World CleanUp Day (Journée mondiale du nettoyage). Depuis 2 ans, ils font une opération de nettoyage de la Bourbre. « Cette année, la Mairie a pris part à cet événement en rassemblant les partenaires, en mobilisant les habitants et en fournissant des équipements, notamment un tracteur pour charrier les détritus. Nous avons ramassé 10 caddies qui n'avaient rien à faire dans la Bourbre ! C'est malheureux, mais il ne faut pas baisser les bras et continuer d'agir. »

Constat : selon les chiffres du SMND (qui collecte et traite les déchets de notre territoire), 570 kgs par personne et par an sont jetés dans les poubelles. « Notre ville est un peu lanterne rouge, commente t-il. Or chacun peut agir à son niveau, particuliers, commerçants, pour faire attention à ses achats, aux emballages, à moins gaspiller, à trier ses déchets, etc. Cela demande quelques efforts mais c'est faisable. Nous sommes une famille de 4 personnes, nous jetons 15 kgs par an de déchets dans la poubelle grise. » Un engagement qui se traduit aussi pour les déplacements : travaillant à Meylan, Fabrice Collinse fait du télétravail ou utilise BlaBlaCar ; « c'est économique et on rencontre des gens sympathiques ! »

LE MESSAGER

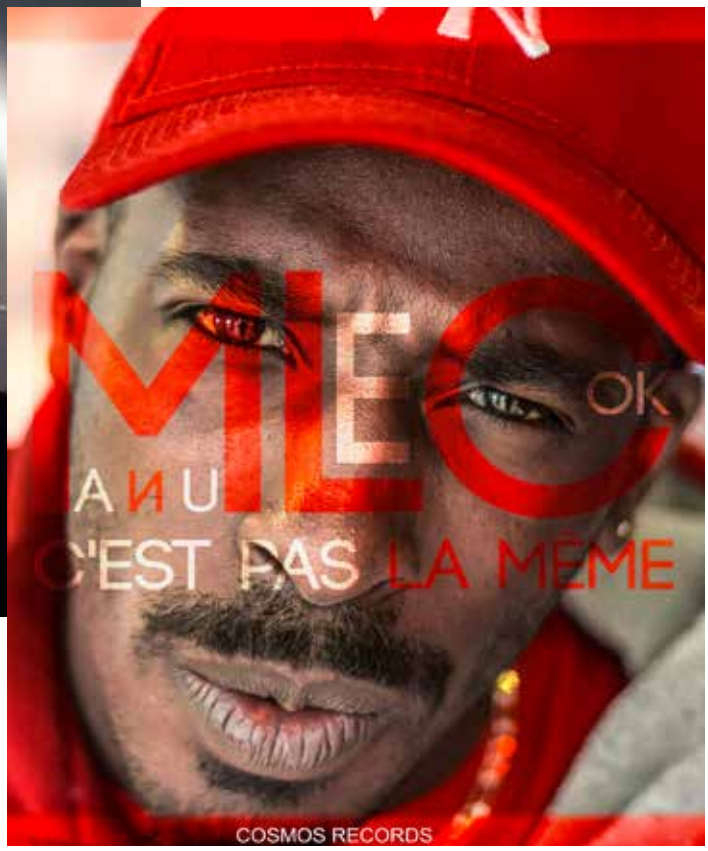

Le rappeur Manu Le Cok aime l'écriture et ses textes portent des messages. Il agit aussi pour la Ville où il a grandi et noué des liens indéfectibles...

Né en 1986, il a vécu à L'Isle d'Abeau de l'âge de 12 à 25 ans. Encore dans le coin aujourd'hui, Manu Le Cok est auteur compositeur et chanteur de rap.

Il a joué dans le groupe Husla Squad, créé en 2009, avec Big Op et Rasun et t travaille aussi des projets solo. Actuellement, Manu Le Cok diffuse 7 titres en streaming et sur les réseaux sociaux : « C'est pas la même ». Les clips ont été tournés à L'Isle d'Abeau. « C'est ma carte de visite, je montre mes univers musicaux pour espérer intéresser des professionnels qui me permettront d'aller plus loin. Sortir un projet c'est un vrai business plan ! Il faut identifier son marché, communiquer, sortir des produits dérivés, bref avoir une démarche marketing pour espérer un retour sur investissement. »

Il a fait la première partie du concert rap du 23 novembre (cf page 25) et travaille avec le service culture de la mairie. « Je veux être un ambassadeur auprès des jeunes pour les amener à la culture, leur donner envie de devenir quelqu'un... » Il s'est beaucoup investi avec les animateurs du Centre social, a animé des ateliers d'écriture, et donné des cours au Lycée P.Delorme auprès de classes adaptées. « Je suis d'un milieu modeste, je sais qu'il faut se bouger pour s'en sortir. » Passionné par le rap, il ne mise pas que sur la musique et travaille comme manager dans une enseigne de produits alimentaires. « Je suis aussi papa, mes sons évoluent et j'aime quand ils touchent plusieurs générations. J'aime ma ville et je veux agir, à mon niveau, pour créer plus de passerelles avec les jeunes... »

Personnalités, membres d'associations, créateurs d'entreprises, sportifs, artistes, bénévoles, simples habitants... De nombreux Lilôts contribuent à la vitalité de notre ville.

Cette rubrique leur est dédiée, pour mieux faire connaître leurs actions, valoriser leurs initiatives et peut-être susciter des vocations !

Alors si vous souhaitez être notre « Portrait de Lilôts » ou si vous connaissez quelqu'un, surtout, n'hésitez pas !

Rapprochez-vous du service communication de la Ville avant le 27 mars, via l'adresse suivante : communication@mairie-ida.com

Le nouveau compteur communicant gaz

Les 4 étapes de son installation

Information sur l'arrivée du nouveau compteur | Date d'installation fixée | Installation du compteur | Accès aux données de consommation

CHOISIR LE GAZ C'EST AUSSI CHOISIR L'AVENIR

GRDF

GAZ RÉSEAU DISTRIBUTION FRANCE

1. Je prépare l'arrivée du nouveau compteur

Vous recevrez un premier courrier vous présentant le nouveau compteur gaz, ses avantages, quelques semaines avant son installation. Il vous informe que l'entreprise désignée par GRDF prendra prochainement contact avec vous pour procéder à sa pose.

2. Je suis informé de la date d'intervention

Un courrier ou un mail vous est envoyé par l'entreprise désignée par GRDF 15 jours avant l'intervention.
Il sera précisé le jour et la créneau horaire (si votre présence est nécessaire).

3. J'ai le nouveau compteur

Intervention du technicien d'une durée inférieure à 30 minutes.

4. Je bénéficie de ses avantages

GRDF vous informe par mail ou SMS que vos données quotidiennes de consommation gaz sont disponibles sur Mon Espace GRDF.
Créez dès maintenant votre espace privé et sécurisé sur grdf.fr.

Service client dédié : 09 70 73 65 98

Du lundi au vendredi de 8h à 21h et le samedi de 8h à 20h
(hors jours fériés, appel non surtaxé)

grdf.fr

QUEL QUE SOIT VOTRE FOURNISSEUR

L'énergie est notre avenir, économisons-la !

GRDF – Société Anonyme au capital de 1 800 745 000 euros – Siège social : 6, rue Condorcet 75009 Paris – RCS Paris 444 786 511

CHANGEMENTS DE COMPTEURS GAZ

GrDF est engagé dans la mise en place de compteurs communicants (GAZPAR) en remplacement des anciens compteurs suite à des directives européennes. Au niveau national, cette opération a débuté en 2016 sur certains sites pilotes et doit s'achever en 2022 sur l'ensemble des sites desservis.

Sur la commune de L'Isle d'Abeau, l'opération doit être effectuée en Janvier 2020 pour les environ 3 000 clients desservis par le réseau de Gaz.

Les interventions nécessitent la fermeture de l'arrivée de gaz durant environ 20 minutes et pour des raisons de sécurité la remise en service du réseau n'est effectuée qu'en présence du propriétaire. En cas d'absence de celui-ci, GrDF laisse dans les boîtes aux lettres des abonnés un mode d'emploi pour rouvrir l'arrivée de gaz et des numéros à contacter en cas de difficultés.

Toutes les infos : http://www.mairie-ida.fr/10-12-2019-installation-nouveaux-compteurs-grdf-gazpar/

© Ian Greanjean

LES PRINCESSES du Cheptel Aleïkoum.
D'ores et déjà, vous pouvez réserver pour le spectacle V(ivre) du Cheptel Aleïkoum du 6 et 7 juin.

LA BIENNALE DE CIRQUE # 2020

La Biennale du cirque de la CAPI se déroulera du 26 mai au 7 juin prochain. Conviviale, ouverte aux familles, c'est une grande fête populaire, avec des spectacles gratuits en extérieur dans plusieurs communes de la CAPI. Le week-end de clôture festif se tiendra sur le site du Vellein, avec plusieurs propositions artistiques.

Une programmation internationale illustrant la diversité circassienne : voltigeurs, jongleurs, trapézistes, funambules...

Programme complet de l'évènement diffusé en avril 2020 sur https://levellein.capi-agglo.fr/ et www.capi-agglo.fr.

API RACE 2019

API RACE, UNE COURSE AU GRAND CŒUR

C'était le 15 septembre dernier à L'Isle d'Abeau : la seconde édition de la course solidaire API Race ! Grâce aux 300 bénévoles, aux partenaires et aux 1 230 coureurs mobilisés ce jour-là, ce sont plus de 9 000 € qui sont reversés auprès des œuvres soutenues par l'association API TRI :

- 3 000 € pour la Ligue contre le cancer
- 2 000 € pour le Centre Hospitalier Pierre Oudot
- 1 000 € pour l'association Vaincre la mucoviscidose
- 1 000 € pour l'œuvre des pupilles pour les orphelins des sapeurs-pompiers
- 1 000 € pour le Centre Léon Bérard.

En plus d'être une course solidaire, API Race s'engage également dans le développement durable ; en effet, l'association API TRI a décidé d'investir un quart de m² par coureur au profit de la biodiversité. Et c'est ainsi que l'association va financer la création d'une mare pédagogique au Parc Saint-Hubert, à hauteur de 1 250 €.

ET SI TON SMARTPHONE DEVENAIT TON TITRE DE TRANSPORT ?

Le réseau de transport Transisère se modernise et expérimente sur certaines lignes la dématérialisation des titres de transports. Grâce à l'appli « MyBus », le voyageur peut valider électroniquement son titre de transport en flashant un QR-code depuis son smartpho ne.
Il peut aussi vérifier en temps réel l'horaire de passage de son car et sa localisation.
Dès le 6 janvier, Transisère lance son expérimentation sur quelques lignes et notamment la ligne 2990 : Vienne – L'Isle d'Abeau – Bourgoin-Jallieu.

UNIVERSITÉ POPULAIRE (UP)

L'UNIVERSITÉ POPULAIRE DÉMÊLE LE VRAI DU FAUX !

Nouvelle programmation pour l'Université Populaire (portée par le réseau des Médiathèques et Bibliothèques de la CAPI). Enseignants – chercheurs en sciences de l'information, journalistes et informaticiens vont s'interroger sur ces fameuses « fake news » qui envahissent nos écrans et nos vies. Et tenteront de répondre à la question : Quelle information à l'heure des réseaux sociaux et du tout numérique ?

Envie de démêler le vrai du faux ? Rendez-vous à l'auditorium de la CAPI à L'Isle d'Abeau, aux dates communiquées sur : http://portail-mediatheque.capi-agglo.fr

EXPRESSION POLITIQUE

Chères Lilottes, Chers Lilôts

Voilà une année qui s'achève avec de nombreuses réalisations qui nous ont mobilisées pendant ce mandat et qui démontrent notre engagement : Parc Saint-Hubert, vestiaires du Rugby, travaux dans les écoles et équipements sportifs, réhabilitation de plusieurs places ou squares, aménagement de rond points et de voiries, aire du Ga sur la voie verte, deuxième fleur au label Villes et villages fleuris, ...

Les projets les plus importants pour la commune ont nécessité un travail au long cours comme la recherche de financements et de la concertation. Ils seront visibles dans les prochaines années : Pôle social, Centre Technique Municipal, Millénium 2.0, réhabilitation de l'IUT, rénovation urbaine du Triforium/Saint-Hubert le futur cœur de l'Isle.

Nous profitons des vœux pour vous souhaiter le meilleur et bien vivre à L'Isle d'Abeau.

« Ensemble mieux vivre à L'Isle d'Abeau »

Chères Lilottes, Chers Lilôts
Voici venu le temps de vous présenter nos meilleurs vœux pour 2020. Une nouvelle année à découvrir : aller plus loin, rêver plus fort, écrire de nouvelles histoires, goûter aux plaisirs simples, savourer chaque instant...
C'est aussi le moment de faire le bilan du mandat écoulé. Nous avons été fidèles à nos engagements, en expliquant nos votes et en étant force de proposition.
Nous avons soutenu les décisions de la majorité qui allaient dans le bon sens pour les Lilôts, et nous sommes opposés à celles qui étaient contraires à l'intérêt général.
Ainsi, avec le soutien de nombreux Lilôts, nous avons agi contre la vente de la Ferme Chaffard à un promoteur à un prix inférieur à sa valeur vénale. Le Tribunal administratif a d'ailleurs annulé cette cession par le jugement du 28 novembre 2019, considérant le prix de vente trop bas, sans que la commune ne puisse expliquer pourquoi.
Vous pouvez compter sur nous. Nous poursuivons notre engagement et agissons pour L'Isle d'Abeau !

Cyril MARION et le groupe AGIR

Pour le groupeLes fêtes de fin d'année sont souvent le moment de se retrouver en famille ou entre amis. C'est aussi le moment de se rendre compte combien cela est important. Un Regard Nouveau vous souhaite donc de très belle fêtes de fin d'année, et ne peut s'empêcher d'avoir une pensée émue pour ceux et celles qui ont vécu 2019 avec des drames ou qui seront seuls.

C'est aussi le moment de faire un bilan sur l'année écoulée.
Notre groupe qui n'a eu de cesse de travailler et d'aimer l'Isle D'Abeau, vous proposera dès début 2020 des idées concrètes pour notre ville !
Très belles fêtes, que l'amour et la joie soient parmi vous en ces moments de trêve et qu'elles vous apportent tous les courages nécessaires pour atténue vos peines..

Un regard nouveau

Texte non communiqué

AGENDA

JANVIER

Jeudi 9 janvier- 20 h
Blues Café/Elina Jones/Félix Rabin
Le Millenium (avenue du Bourg)
Gratuit / Sans réservation dans la limite des places disponibles
Contact Service Culture : 04 74 18 51 13

Samedi 11 janvier - 8 h à 22 h
Concours annuel de tir à l'arc / Association Ida Arc Club
Gymnase D.Douillet (boulevard de Fondbonnière) Gratuit
Contact Marie-Line : 06 86 48 93 01

Samedi 11 janvier - 18h 30
Cérémonie Vœux du Maire à la population
Salle de L'Isle (avenue du Bourg) Gratuit
Contact : 04 74 18 20 00

Samedi 18 janvier - 11 h 30
Repas des Séniors
Gymnase D.Douillet (boulevard de Fondbonnière)
Contact Espace Cœur de L'Isle : 04 74 27 17 67

Vendredi 24 janvier - 20 h 30
Musique Créole/René Lacaille/Ek Marmaille
Millenium (avenue du Bourg) - 5 € / Gratuit sous conditions
Contact Service Culture le Millenium : 04 74 18 51 13

Samedi 25 janvier - 10 h à 11 h 30
Temps de discussions « Sam'dit d'en parler » pour les parents
Centre Social (rue des Fouilleuses) / Gratuit
Contact Centre Social Colucci : 04 74 27 83 61

Samedi 25 et Dimanche 26 janvier - 14 h à 22 h
Championnat Auvergne-Rhône-Alpes King Boxing/Association Denizot Fighting Team
Gymnase D.Douillet (boulevard de Fondbonniere)
Contact : 06 60 84 01 69

Vendredi 31 janvier - 19 h 30 à 0 h 00
Soirée karaoké des usagers du Centre Social
GS 20 « Le petit prince »
Sur inscription (places limitées)
Contact Centre Social Colucci : 04 74 27 83 61

Vendredi 31 janvier - 20 h 30
Chanson française « Les écrits du soir »/Adèle et Robin
Le Millenium (avenue du Bourg) - 5 € / Gratuit sous conditions
Contact Service Culture le Millenium : 04 74 18 51 13

FEVRIER

Samedi 1er février - 8 h 30
Sortie Familles/Journée à la neige dans le Vercors
Sur inscription/Tarif selon quotient familial
Contact Centre Social Colucci : 04 74 27 83 61

Vendredi 7 février - 20 h 30/
Jazz manouche/Dan Gharibian trio/Affamés d'éphémère
Le Millenium (avenue du Bourg) - 5 € / Gratuit sous conditions
Contact Service Culture le Millenium : 04 74 18 51 13

Vendredi 14 février - 20 h 30
Comédie/La petite vadrouille et la grande la suit
Espace 120 (rue des Fouilleuses) - 5 € / Gratuit sous condition
Contact Service Culture le Millenium : 04 74 18 51 13

Mardi 18 février - 14 h à 16 h
Réunion d'information « Grossesse et arrivée d'un enfant »
Centre Social (rue des Fouilleuses) / Gratuit / Accueil libre
Contact Centre Social Colucci : 04 74 27 83 61

Mercredi 19 février - 14 h à 16 h
Atelier clown/Association « Trouve ton clown »
Le Millenium (avenue du Bourg)
Gratuit / Sans réservation dans la limite des places disponibles
Contact Service Culture : 04 74 18 51 13

Vendredi 28 février - 20 h 30
Jazz soul « Voyage inter-galactik »/groupe Galactik
Le Millenium (avenue du Bourg) - 5 € / Gratuit sous conditions
Contact Service Culture le Millenium : 04 74 18 51 13

Samedi 29 février - 13 h à 21h
Championnat ping-pong/Pongistes lilôts
Gymnase D.Douillet (boulevard de Fondbonniere) / Gratuit
Contact : 06 98 10 43 34

MARS

Vendredi 6 mars - 20 h30
Mentalisme « Expéri-mental »/Kevin Micoud
Espace 120 (rue des Fouilleuses) - 5 € / Gratuit sous conditions
Contact Service Culture le Millenium : 04 74 18 51 13

Jeudi 12 mars - 20 h
Blues Café/Cincinnati slim/Nico Chona & the Freshtones
Le Millenium (avenue du Bourg)
Gratuit/Sans réservation dans la limite des places disponibles
Contact Service Culture : 04 74 18 51 13

Samedi 14 mars - 20 h30
Soirée Saint-Patrick/Groupe Kairn
Le Millenium (avenue du Bourg) - 5 € / Gratuit sous conditions
Contact Service Culture le Millenium : 04 74 18 51 13

Vendredi 20 mars - 20 h30
Soirée DJ Set Tropical Latino/Antichambre Sound System
Le Millenium (avenue du Bourg) - 5 € / Gratuit sous conditions
Contact Service Culture le Millenium : 04 74 18 51 13

Dimanche 22 mars - 9 h à 22 h
Battle dance/Association Baïlemos
Gymnase D.Douillet (boulevard de Fondbonnière)
Contact Chantal Taylor : 06 11 46 35 79

Vendredi 27 mars - 20 h 30
Match d'improvisation/LIBDJO
Espace 120 (rue des Fouilleuses) - 5 € / Gratuit sous conditions
Contact Service Culture le Millenium : 04 74 18 51 13

AVRIL

Mercredi 1er avril - 14 h à 17 h
Rallye environnement et nature au jardin
Stands, animations, jeux : biodiversité, déchets, éco-gestes, jardinage...
Jard'Isle bien (rue des Fouilleuses)
Gratuit / Entrée libre / Inscriptions (si nécessaire)
Contact : lbertaud.ccas@mairie-ida.com

Vendredi 3 avril - 19 h 30 à 0 h 00
Soirée des usagers du Centre Social
GS 15 « Les 3 vallons» / Sur inscription (places limitées)
Contact Centre Social Colucci : 04 74 27 83 61

Vendredi 3 avril - 20 h 30
Chanson humoristique/Déstructuré/Wally
Espace 120 (rue des Fouilleuses) - 5 € / Gratuit sous conditions
Contact Service Culture le Millenium : 04 74 18 51 13

Samedi 4 avril - 9 h à 13 h
Nettoyage de printemps/Journée de l'environnement.nette
Randonnée de ramassage des déchets
Gratuit / Inscriptions contact : lbertaud.ccas@mairie-ida.com

Vendredi 10 avril - 20 h 30
Concert blues soul/Dna blues band
Millenium (avenue du Bourg) - 5 € / Gratuit sous conditions
Contact Service Culture le Millenium : 04 74 18 51 13

Mardi 14 avril/14h à 16 h
Réunion d'information « Grossesse et arrivée d'un enfant »
Centre Social (rue des Fouilleuses) Gratuit / Accueil libre
Contact Centre Social Colucci : 04 74 27 83 61

Mercredi 15 avril/10 h à 12 h & 14 h à 17 h
Stage de chant/Ateliers ados)/BEnn
Millenium (avenue du Bourg) Gratuit / Dans la limite des places disponibles/ Inscriptions obligatoires
Contact Service Culture : 04 74 18 51 13

Retrouvez les infos et les dates sur le site internet de la ville : www.mairie-ida.fr

“Entre ville et nature, cultivons le vivre ensemble“

Meilleurs voeux 2020

Alain JURADO, Maire de L'Isle d'Abeau et l'ensemble du Conseil Municipal
ont le plaisir de vous convier à la Cérémonie des voeux à la population.

Samedi 11 janvier 2020 à 18h30
Salle de L'Isle, 15 avenue du Bourg

id'a
L'ISLE D'ABEAU