id'a MAGAZINE

#9 - PRINTEMPS 2021

DOSSIER

LE BUDGET 2021 ET LES GRANDS INVESTISSEMENTS

Tous acteurs d'une Ville solidaire

Magazine d'information de L'Isle d'Abeau

AU SOMMAIRE

LES BRÈVES
Les actus *page 4*

Ville Vivante – ÉVÈNEMENTS
Retour en images sur les événements solidaires *page 6*

Ville Vivante – LES ACTIONS
Portraits de Lilôts *page 8*
Le Conseil des Jeunes Citoyens *page 10*

Ville à Venir – LE DOSSIER
Le budget 2021 et les grands investissements *page 11*
Le PNRU, projet majeur de rénovation urbaine *page 14*

Ville Vivante – LES ACTIONS
La démocratie participative, active ! *page 18*
Les mesures de la crise sanitaire *page 20*
Le relais de sujets de société *page 21*
Les propositions culturelles *page 22*
Le sport (re)trouve ses marques *page 23*
Il est sujet de tranquillité publique... *page 24*
Le nouveau Centre Technique Municipal *page 25*
En actions pour une Ville Durable *page 26*

Ville Ouverte – LES CONNEXIONS *page 28*

Expression politique *page 30*

Agenda *page 31*

Réouverture de la Mairie les samedis 15 mai, 5 juin et 3 juillet 2021 de 09h à 12h.
Services concernés : Population - État-civil / Éducation. Urbanisme (sur rendez-vous)

Infos complémentaires sur www.mairie-ida.fr dès le 7 mai 2021.

SERVICE POPULATION / ÉTAT-CIVIL :
Lundi, mardi, mercredi, vendredi : 8h30 à 12h et 13h30 à 17h30
Jeudi : 10h à 12h et 13h30 à 17h30

SERVICE ÉDUCATION :
Lundi, mardi, mercredi, vendredi : 8h30 à 12h et 13h30 à 17h30
Jeudi : 10h à 12h et 13h30 à 17h30

SERVICE VIE LOCALE :
Lundi, mardi, mercredi, vendredi : 8h30 à 12h et 13h30 à 17h30
Jeudi : 10h à 12h et 13h30 à 17h30

CCAS :
Lundi, mardi, mercredi, vendredi : 8h30 à 12h et 13h30 à 17h30
Jeudi : 13h30 à 17h30

SERVICE URBANISME :
Lundi : 13h30 à 17h30
Mercredi : 8h30 à 12h
Vendredi : 13h30 à 17h30

Centre Social :
Lundi, mardi, mercredi, vendredi : 8h30 à 12h et 13h30 à 17h30
Jeudi : 10h à 12h et 13h30 à 17h30

LUDOTHÈQUE :
Lundi, jeudi, vendredi : 9h à 10h15 -10h30 à 12h -15h30 à 18 h
Mardi : 15h30 à 18h
Mercredi : 9h à 10h15 et 10h30 à 12h – 14h30 à 16h – 16h30 à 18h

ESPACE CŒUR DE L'ISLE :
Lundi, mardi, mercredi, vendredi : 8h30 à 12h et 13h30 à 17h30
Jeudi : 10h à 12h et 13h30 à 17h30

POLICE MUNICIPALE :
Lundi, mardi, mercredi, vendredi : 8h30 à 12h et 13h30 à 17h30
Jeudi : 10h à 12h et 13h30 à 17h30

id'a L'ISLE D'ABEAU

Id'a magazine est une publication éditée par la Mairie de L'Isle d'Abeau.
Numéro 9 - Avril 2021
ISSN : en cours

Directeur de la publication : Cyril Marion
Conseiller municipal, Délégué à la Communication : Cédrick Mellet

Rédaction, création graphique mise en page : www.ligneovale.fr
4e de couv : Ville
Crédit photos : Ville de L'Isle d'Abeau, Benoît Gillardeau, Epictura
Tirage : 6 700 ex.
Impression : Imp. Fouquet Simonet, impression sur du papier recyclé.

ÉDITO

Chers concitoyens, chères concitoyennes,

Le contexte actuel nous oblige à nous réinventer, à innover pour réaliser les engagements que nous avons pris auprès de vous. Le vote du budget est un moment fort. Derrière les chiffres, ce sont des actions attendues et des moyens humains et matériels pour les concrétiser.

Nous présentons des ratios financiers sains pour poursuivre nos politiques de fonctionnement. En matière d'investissement, les engagements forts de cette année 2021 s'articulent notamment autour de la rénovation de groupes scolaires, la création d'une pépinière d'entreprises et le déploiement du plan de rénovation urbaine du quartier Saint-Hubert.

Notre feuille de route est claire ainsi que notre plan de mandat porté par chacun des élus et par les services municipaux.

Mobilisée pour s'adapter au contexte sanitaire, notre commune a été retenue en tant que centre de vaccination permanent. C'est un défi collectif pour le territoire et pour ses citoyens. Soucieux d'agir en faveur des acteurs économiques, nous avons obtenu également la réouverture de la galerie commerciale extérieure du centre commercial des Sayes.

Parce que le dialogue avec les habitants est indispensable, nous ouvrons chaque 1er samedi du mois les portes de la Mairie pour vous accueillir et échanger avec vous.

C'est un plaisir pour moi de vous voir chaque fois plus nombreux et de constater que cette initiative répond à un besoin. Ce sont également nos rencontres au quotidien avec vous qui nourrissent notre réflexion et guident notre action. Cette attention portée à tous est au cœur de notre engagement.

Prenez soin de vous et de vos proches.

Bien à vous,

Cyril MARION
Maire de L'Isle d'Abeau
Vice-président CAPI à la Rénovation urbaine et à l'Habitat

CADRE DE VIE

LA VOIE VERTE PROLONGÉE

Devant le succès rencontré par la Voie Verte aménagée le long de la Bourbe (cyclistes, promeneurs, joggeurs), une nouvelle section a été installée entre l'aire du Guâ et le centre équestre. 2 kilomètres supplémentaires pour prendre l'air !

… et bientôt une surprise pour les cyclistes !

VOIRIE

CIRCULATION APAISÉE

Le Boulevard Ronsonne a fait l'objet de récents travaux pour une circulation plus apaisée : une piste cyclable dans le sens de la montée, des trottoirs pour les piétons, l'intersection avec la rue des jonquilles remise en priorité à droite, un nouvel éclairage et le passage en zone 30.
Plus de sécurité et de sérénité entre tous les usagers de la route…

MODES DOUX

PLUS D'ARCEAUX = PLUS DE VÉLOS !

Afin d'encourager la pratique du vélo, la Ville a installé 37 arceaux de stationnement dans les quartiers du Bourg et de Saint-Hubert. D'autres sont à venir (commerces des 3 Vallons, stade de Fondbonnière, tennis couvert, etc.), avec, à terme, un stationnement vélo au plus proche de tous les équipements communaux.

La Municipalité développe également un réseau plus étendu d'itinéraires cyclables pour encourager ce mode de déplacement vertueux.

MOBILITÉS DOUCES

LE PÉDIBUS AVANCE

Un Pédibus est un groupe d'écoliers conduit par des adultes bénévoles, qui effectue à pied le trajet jusqu'à l'école. Mettre en place plusieurs Pédibus dans la Ville est un engagement de l'équipe municipale. Celui du Groupe Scolaire 16 (Coteau de Chasse) entre dans une phase opérationnelle. Les tracés ont été validés et, le 23 mars, un repérage a été effectué avec les agents communaux et les parents d'élèves. Charge à eux désormais d'organiser ce nouveau mode de déplacement. Le but est très concret : désengorger les accès au GS 16 et limiter les problèmes de stationnement observés chaque matin. Tout le monde y gagne…

DÉMOCRATIE PARTICIPATIVE

LES ÉLUS À VOTRE ÉCOUTE

Chaque premier samedi du mois, les élus tiennent une permanence en Mairie (salle Rosa Parks), pour accueillir les Lilôts et répondre à toutes leurs questions ; une volonté d'ouverture et de proximité envers les habitants.

SANTÉ

CENTRE DE VACCINATION PERMANENT

Deux sessions de vaccination temporaire ont été organisées au gymnase Saint-Hubert les 6 et 13 mars (cf page 20), permettant à 587 personnes de bénéficier d'une première injection de vaccin contre la Covid-19. Le bon déroulement de cette opération a conduit l'Agence Régionale de Santé à proposer la commune comme centre de vaccination permanent.

La campagne de vaccination a débuté le 6 avril pour une période de 4 semaines minimum, au gymnase Saint-Hubert. Les créneaux d'ouverture sont les suivants :
- Mardi / Mercredi / Jeudi : de 9 h à 17 h 30
- Vendredi : 9 h à 18 h 30.

Pour prendre rdv, il faut se rendre sur Doctolib.fr ou téléphoner au 04 76 00 31 34.

Plus d'information en temps réel sur le site de la Ville.

SOCIAL

La mutuelle communale

Action des 100 jours

Pour permettre à tous l'accès à une couverture des frais de santé, la Ville propose un service gratuit, en partenariat avec l'association ACTIOM (actions de mutualisation pour l'amélioration du pouvoir d'achat). Tous les lundis matin, une permanence est proposée à l'espace Cœur de L'Isle pour se renseigner sur ce dispositif. Possibilité d'avoir une mutuelle ou d'en changer pour bénéficier d'un meilleur tarif, chaque situation individuelle est étudiée par Mme Angelier.

Renseignements : Espace Cœur de L'Isle au 04 74 27 17 67

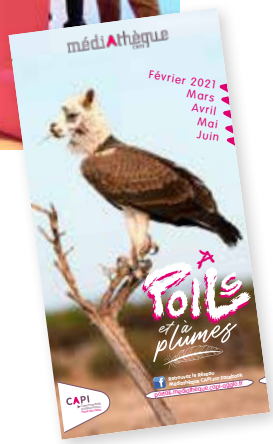

CULTURE

10 ans !

La médiathèque Agnès Varda a fêté son 10e anniversaire. Un équipement public apprécié des Lilôts qui offre des espaces d'évasion avec près de 50 000 livres, 8 500 DVD et 110 abonnements à des magazines et revues. À noter que 14 ordinateurs sont à disposition pour la navigation Internet et la consultation de DVD et que la programmation d'animations continue dans les médiathèques de la CAPI.

Remise du panier garni à la gagnante du concours du sapin décoré

Noël Ensemble : tournée des luti

Distribution des colis de Noël à

TOUS SOLIDAIRES

La fin de l'année 2020 a été marquée par un élan de solidarité dans notre Ville. L'intention était de dynamiser les fêtes de fin d'année, dans une tonalité festive et surtout humaine (cf article page 8).

Remercions l'engagement de tous, citoyens, agents, élus, qui ont donné de leur temps et leurs sourires,.. Des idées ont surgi, des initiatives se sont concrétisées, des liens se sont tissés.

Aujourd'hui, des actions solidaires se poursuivent, comme la collecte pour les Restos du Cœur avec le Conseil des Jeunes Citoyens.

Remise des dons des couturières à la clinique

De

Préparation pour Noël Ensemble

Remise de chèque UCIA aux couturières solidaires

Vœux au personnel dans les écoles

ns

la Résidence séniors

Vente de brioches pour le Téléthon

es colis de Noël pour la Maison de Bienvenue

Remise de colis de Noël à la maison de retraite

Le Conseil des Jeunes Citoyens participant à la collecte des Restos du Cœur

Engagés et actifs !

UN AGENT : AUDREY REYNAUD

Audrey Reynaud, Directrice Accueil de loisirs et Coordinatrice des grands évènements du pôle Ville Éducatrice, revient sur l'opération Noël Ensemble qui a enchanté la ville et le cœur des Lilôts. Le travail de toute une équipe.

« La traditionnelle Fête de Noël ne pouvant se dérouler, nous avons transformé cette contrainte en opportunité en imaginant un évènement solidaire et familial qui rapproche les gens mais sans contact ! » L'opération Noël Ensemble portait bien son nom car elle a fédéré un grand nombre de bonnes volontés :

> Une collecte de chocolats, jouets, peluches et livres organisée dans les établissements scolaires. Les dons ont été versés à des œuvres, les objets ont été distribués par les Lutins du Père Noël aux enfants.

> « L'atelier des tricoteuses » du Centre Social a offert des doudous et de la layette au service maternité de la Clinique St Vincent de Paul.

> Un concours de décoration de sapins a été lancé sur le groupe Facebook de la Ville, avec comme lot principal un panier garni offert par les commerçants lilôts.

« Ce projet est né d'une volonté d'agir solidairement envers les Lilôts, sans distinction de situation sociale ni de quartier… Les acteurs de cette opération sont les agents du Centre Social Michel Colucci, avec l'appui des services communaux. Une belle réussite avec près d'une centaine de boîtes de chocolats remises aux Restos du Cœur, des jouets et jeux offerts aux structures sociales d'urgence de la Ville et des livres et peluches offerts aux enfants par les lutins de Noël Ensemble. Nous sommes heureux d'avoir fait preuve d'imagination et montré une image festive et solidaire dans cette période particulière. »

> *Nous avons transformé la contrainte COVID en opportunité !*

UNE CITOYENNE : STÉPHANIE ROFFINO

Fondée pendant le confinement, l'association Blue Vintage a été créée pour récupérer, trier et distribuer des dons d'objets utiles à diverses associations caritatives. Avec une belle énergie, elle a su organiser une grande opération avant Noël et compte poursuivre sa route généreuse…

« Samedi 19 décembre, sur la place du marché, nous avons tenu un stand pour recueillir les lots destinés aux plus démunis. Nous avions également placé un point de collecte dans la galerie marchande de Carrefour. Il s'agissait de remplir une boîte de chaussures avec des vêtements chauds, des produits d'hygiène, quelques gourmandises, des livres, des dessins d'enfants, raconte Stéphanie Roffino, de l'association Blue Vintage. Les Lilôts ont été généreux, nous avons récolté 875 boîtes ! Un bel élan de solidarité qui a profité au Secours Populaire et à d'autres associations locales. » Constitué de 7 membres bénévoles, Blue Vintage a désormais décidé d'agir en direct sur le terrain, nouant des liens avec des structures lilôtes comme le Foyer de l'Oiseau Bleu.

> *La solidarité n'est pas qu'une intention, elle doit se concrétiser...*

« Nous voulons faire œuvre utile, au plus près des besoins. Notre récompense, ce sont les sourires et les mercis ! » Car il en faut de l'énergie et du temps pour cette mission désintéressée. « La solidarité n'est pas juste une intention, elle doit se concrétiser. Nous espérons donner l'exemple, ajoute Stéphanie Roffino. Nous créons actuellement des réseaux et des chaînes de solidarité. Nous apprécions également le soutien de la Mairie qui a mis un garage à notre disposition pour stocker les dons et qui nous a prêté du matériel (barnum, tables…) pour nos opérations. » L'association est active aussi sur les réseaux sociaux pour donner de la résonance à ses actions et susciter des dons.

Blue Vintage Association - bluevintage.asso@gmail.com

UN ÉLU : GÉRAUD GROSMAIRE

Une recette de 4 137 euros (dont 1 500 euros versés par la Ville) a été reversée à l'AFM Téléthon suite aux opérations menées fin 2020.

Compte-tenu du contexte sanitaire, l'opération pour le Téléthon 2020 a été un véritable tour de force. Elle doit beaucoup aux bonnes volontés de nombreuses associations lilôtes qui se sont mobilisées pour l'occasion. « Nous tenions à maintenir cette action caritative malgré les circonstances très contraignantes qui, comme partout, ont considérablement limité le champ des actions possibles, note Géraud Grosmaire. Un vrai coup de chapeau aux associations lilôtes qui ont contribué à ce qu'une recette puisse être reversée à l'AFM. »

Le Téléthon est une tradition dans notre Ville, un événement attendu chaque année et qui, grâce à divers événements (gala de danse, etc), permet de générer des dons. En novembre et décembre 2020, ce sont essentiellement la vente de brioches, la tombola et les dons directs des associations qui ont permis de générer une recette, faute d'événements publics.

« Nous restons mobilisés ! assure l'élu. D'ailleurs nous avons décidé de travailler sur cette opération dès le mois d'avril. Nous sollicitons dès à présent les associations pour recueillir leurs idées et leurs motivations. L'ambition est de donner plus d'envergure au Téléthon 2021. »

> *Coup de chapeau aux associations lilotes !*

1 naissance, 1 arbre,

Depuis juillet 2020, la Municipalité a mis en place le dispositif : Une naissance, Un arbre. Avec cette opération, les enfants ont "leur" arbre et sont connectés à la nature et à ses bienfaits (biodiversité, filtre pour l'air, source d'ombre...). C'est donc, plus qu'un symbole, un acte fort et vertueux pour la commune, dont le cadre est embelli.

Les familles concernées par un heureux événement peuvent s'inscrire en ligne (http://www.mairie-ida.fr/08-02-2021-une-naissance-un-arbre/).

Bienvenue à ces nouveaux Lilôts !
Méline BONNARD, née en février 2020
Noémy BONNIER, née en juillet 2020
Rio ROGET, né en juillet 2020
Naël CHOUAREF, né en août 2020
Charles RICHARD, né en septembre 2020
Enola ABERLIN, née en octobre 2020
Nando HAUCHECORNE, né en octobre 2020
Mathéo ROSSI, né en novembre 2020
Anas TOUCHET, née en décembre 2020

Les plantations sont effectuées 2 fois par an. Les arbres sont installés dans les quartiers de naissance et restent une propriété de la commune.

Jeunes citoyens : moteur !

Les jeunes Lilôts débordent d'énergie. Ils l'ont prouvé lors des récentes opérations citoyennes et solidaires.

32 élèves de CM2 ont été élus pour former le Conseil des Jeunes Citoyens. « Le Conseil Municipal des Jeunes est une instance destinée à initier les jeunes à la démocratie et à la citoyenneté, en favorisant leur participation à la vie de la communauté, explique Ophélie Étienne, Déléguée au Conseil des Jeunes Citoyens. Nous l'avons rebaptisé Conseil des Jeunes Citoyens pour une résonance plus directe et plus large auprès de la jeunesse lilôte. »
Les jeunes élus ont reçu leur écharpe tricolore des mains de Monsieur le Maire lors de l'installation officielle du CJC le 27 janvier 2021. « Aujourd'hui, ils travaillent sur les projets qu'ils ont proposés, avec pour thèmes de prédilection l'environnement, les solidarités, le sport, détaille Lenny Lambert, Coordinateur du CJC. Nous les encourageons aussi à monter des opérations qui associent d'autres jeunes Lilôts, jusqu'à la tranche des 18-25 ans. »

Les jeunes élus se sont mobilisés activement au cours des cérémonies commémoratives de la commune et ont symboliquement planté un arbre, participant ainsi à la végétalisation des cours d'écoles, avant de se joindre à l'opération de collecte de dons organisée par Les Restos du Cœur le 6 mars dernier. « Ils se sont vraiment impliqués, note Lenny Lambert. Ils ont vaincu leur timidité pour aller vers les gens et attirer leur sympathie. Cette journée a aussi forgé un véritable esprit de groupe ».
Les Restos du Cœur ont collecté 5 tonnes de nourriture ce jour-là. « Cette première expérience de bénévolat a rendu concret à leurs yeux la notion de solidarité, renchérit l'élue. C'est très encourageant pour la suite ! »

Plantation d'un arbre dans la cour du GS15 "les 3 Vallons"

Budget 2021 : une gestion maîtrisée, une dynamique d'investissements

« Le budget est l'acte politique majeur de la vie d'une collectivité. Dans les faits, c'est l'outil qui permet d'assumer les charges de la collectivité (et donc les services publics offerts à la population) et de financer les projets du Plan de Mandat, explique Cyril Marion, le Maire. Nous avons été élus sur la base d'un programme, nous comptons le mettre en œuvre et donc investir.

Derrière les chiffres, ce sont des actions et des équipements. Notre volonté est de ne pas freiner les investissements prévus, tout en assumant ceux qui ont été engagés par la Municipalité précédente.

Nous souhaitons également renforcer les moyens alloués, notamment au Pôle Éducation qui bénéficie d'un budget en hausse pour offrir encore plus de services (par exemple sur l'accès à la lecture ou le projet Pédibus). Nous avons également créé un service Économie afin de mieux accompagner les acteurs économiques de la ville, les commerçants et les artisans.

Notre approche est pragmatique et opérationnelle, avec des services agiles qui répondent aux besoins et à la réalité du terrain.

De plus, la dynamique d'une meilleure coordination entre les élus et les services municipaux se concrétise et je salue le travail de tous, au bénéfice d'une collectivité dynamique et en mouvement. Le sens de notre action publique est efficace et orienté solutions. »

Le budget d'une commune doit être voté par le Conseil Municipal avant le 15 avril de l'année à laquelle il se rapporte (loi du 2 mars 1982) et transmis au représentant de l'État dans les 15 jours qui suivent son approbation. C'est un document encadré et codifié par les règles comptables. Le budget 2021 a été voté en conseil municipal le 29 mars dernier.

BUDGET 2021

FONCTIONNEMENT
20 434 146 €

La section de fonctionnement retrace toutes les opérations de dépenses et de recettes nécessaires à la gestion courante des services de la collectivité.

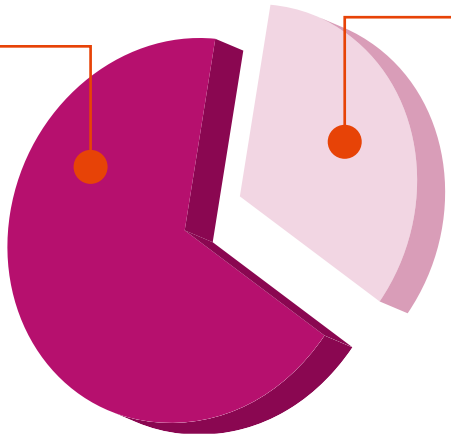

INVESTISSEMENT
9 713 960 €

La section d'investissement présente les programmes d'investissements nouveaux ou en cours. Ces dépenses sont financées par l'excédent du budget de fonctionnement, par les dotations (État, Région, Département, CAPI) et en dernier recours par l'emprunt.

Une année particulière

L'année 2020 a été très particulière pour deux raisons : la crise sanitaire qui a entraîné des dépenses imprévues et le décalage des élections municipales. La nouvelle équipe est entrée en fonction en juillet seulement.
« Nous avons dû gérer des urgences et une situation exceptionnelle et il a fallu bâtir le budget en un temps plus court, commente Alexandre Aliaga, Adjoint à la Veille Juridique, aux Finances, Budget et Prospective Financière. Mission accomplie. »

480 000 €

c'est le montant des dépenses 2020 liées à la crise sanitaire :

- Charges salariales supplémentaires (dépistage, désinfection des salles, etc)
- Accessoires (masques, gel…)
- Equipements informatiques (pour le télétravail des agents).

L'État a versé une aide de 40 000 euros, le reste a été supporté par la collectivité. Des charges non prévues, auxquelles se sont ajoutées des baisses des recettes (écoles fermées, spectacles reportés, etc).

La crise sanitaire n'étant pas finie, le budget 2021 intègre des dépenses supplémentaires à venir. Pour le reste, les charges et les recettes sont globalement les mêmes chaque année. « Notre Municipalité, une des plus jeunes de France, comprend un nombre de groupes scolaires très important et supérieur à des communes de même taille, explique l'élu. Les services à la population ont un poids considérable dans le budget, la masse salariale représentant plus de 2/3 des charges courantes. Il faut pourtant noter que l'éducation est le seul poste en croissance dans le budget 2021, par la volonté de donner encore plus de moyens aux écoles. » C'est donc le reflet d'un choix politique, sachant que pour les autres postes (exemple : dépenses énergétiques), la Ville poursuit ses efforts d'économies.

AUTRES DÉPENSES 2020 (CHARGES COURANTES D'EXPLOITATION : FLUIDES, PRESTATIONS DE SERVICES, HONORAIRES, MATÉRIEL ET FOURNITURES, MAINTENANCE, ENTRETIEN,..)

28 %

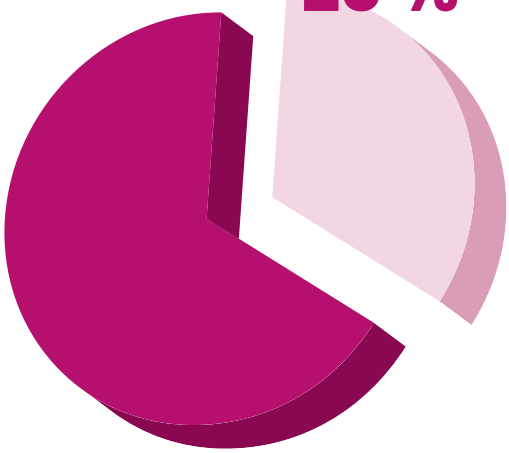

MASSE SALARIALE 2020

72 %

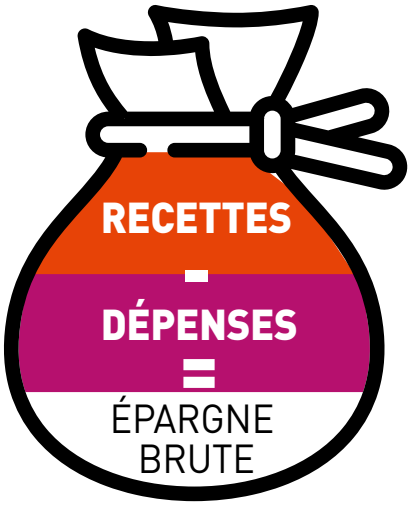

ÉPARGNE BRUTE

L'épargne brute est la différence entre les recettes réelles de fonctionnement (hors cession d'actifs) et les dépenses réelles de fonctionnement. Cette épargne permet de financer les nouveaux investissements et le remboursement de l'encours de la dette.

ÉPARGNE BRUTE

= 1,9M€ en 2020

SOIT UN TAUX D'ÉPARGNE BRUTE DE 10%

CAPACITÉ DE DÉSENDETTEMENT

3,5 ANS

La capacité de désendettement est l'encours de dette au 31/12/N rapportée à l'épargne brute. Ce ratio est exprimé en nombre d'années et mesure la solvabilité financière d'une collectivité. Il permet de déterminer le nombre d'années théoriquement nécessaires pour rembourser intégralement le capital de la dette, en supposant que la collectivité y consacre la totalité de son épargne brute. Le seuil critique imposé par l'État est de 12 ans.

LA TAXE FONCIÈRE

TAXE FONCIÈRE (payée par les propriétaires) **=** **BASE** (fixée par l'Administration) **X** **TAUX** (déterminé par le Conseil Municipal)

Les bases fiscales ont été réévaluées de 0,2% contre 1,2% dans le mandat précédent. Cela correspond à une perte de recette de 75 000 euros, ce qui explique que la Municipalité n'ait pas appliqué de réduction sur le taux communal de taxe foncière cette année.

Les communes récupèrent la part départementale de la taxe foncière (d'où l'incorporation du taux de 15.90 % dans celui de la Mairie de 31.01 %). Cette réforme n'aura donc aucun impact sur le pourcentage final servant au calcul de cette taxe pour le citoyen lilôt. De plus, s'il remplit les critères en 2021 (et au plus tard en 2023 pour tous les Lilôts), il ne paiera plus la taxe d'habitation. Pour la commune, le montant reçu reste inchangé, l'État se chargeant de compenser tout écart éventuel.

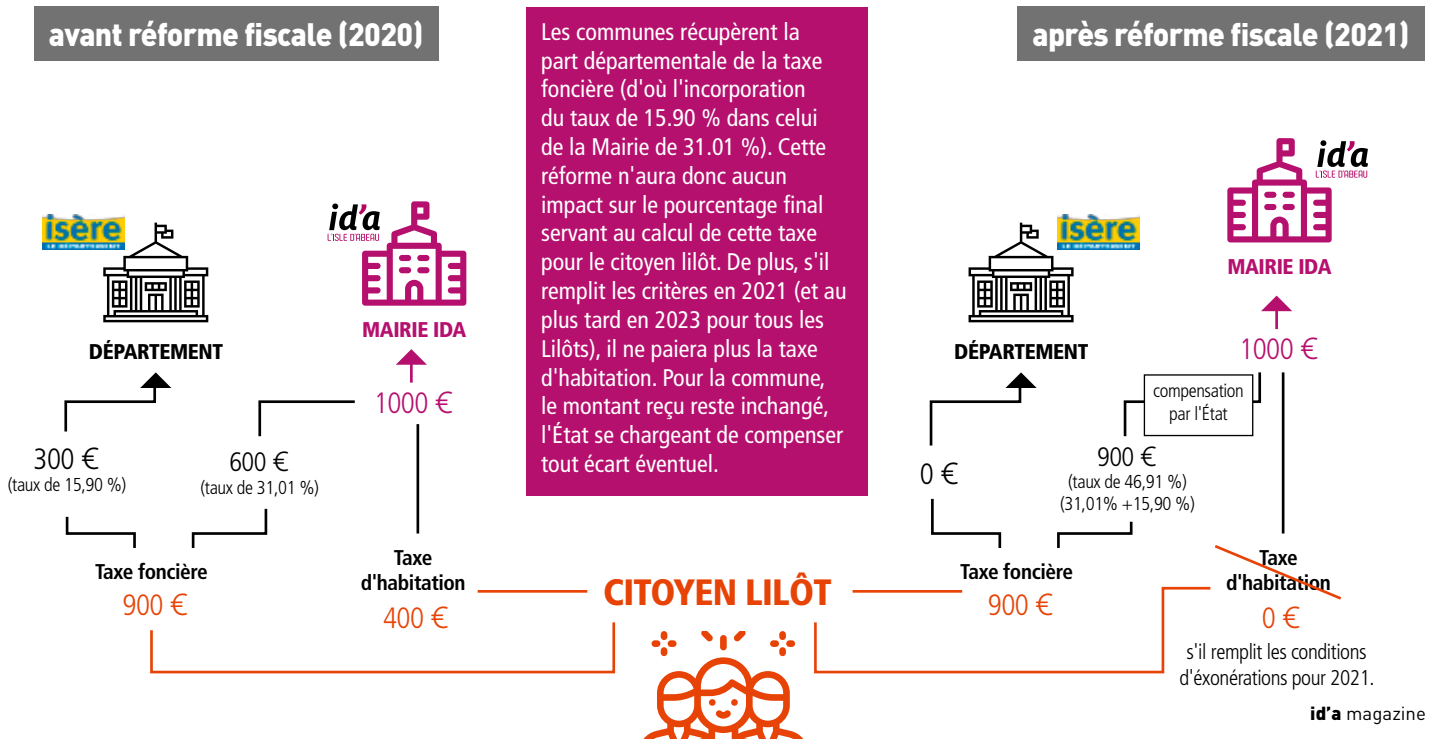

Les principaux projets d'investissement 2021

Enveloppe globale pour 2020-2023 : 29,1 M€

© freepik

Un projet majeur de rénovation urbaine

Le Programme National de Rénovation Urbaine (PNRU) est un programme de l'État. Il permet de mobiliser toutes les parties prenantes (acteurs publics et privés, élus, services de l'État, partenaires sociaux, organismes HLM, habitants…) avec comme principe la rénovation et l'amélioration du cadre et des conditions de vie des habitants. En 2020, le Parc Saint-Hubert (plantations d'arbres, structures en bois, …) et la Réserve 2000 (constructions de logements) ont fait l'objet de nombreux aménagements et ont changé de visage. Aujourd'hui, c'est le quartier Saint-Hubert qui bouge…

> 21 M€

C'est le budget global PNRU.

> 2024

Fin prévisionnelle du programme.

> Financé notamment par la Ville (4,9 M €), la CAPI *(4,1 M €), la Région (4,75 M €), l'ANRU (950 M €), Action Logement, les bailleurs sociaux.**

* CAPI Communauté d'Agglomération Porte de l'Isère
** Agence Nationale pour la Rénovation Urbaine

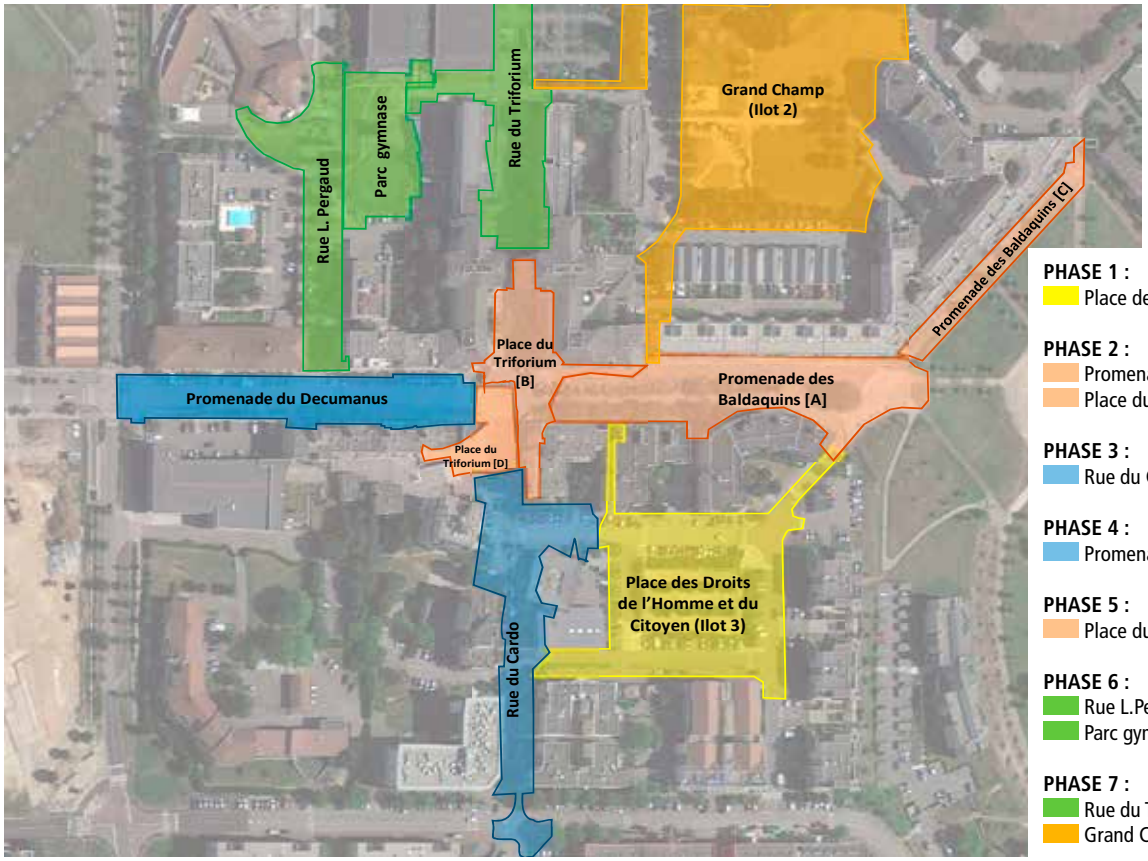

Les étapes successives de travaux

PHASE 1 :
Place des Droits de l'Homme et du Citoyen

PHASE 2 :
Promenade des Baldaquins (A et C)
Place du Triforium (B)

PHASE 3 :
Rue du Cardo

PHASE 4 :
Promenade du Decumanus

PHASE 5 :
Place du Triforium (D)

PHASE 6 :
Rue L.Pergaud
Parc gymnase

PHASE 7 :
Rue du Triforium
Grand Champ (Ilot 2)

Un quartier plus agréable et apaisé

Le quartier Saint-Hubert poursuit sa transformation pour offrir un meilleur cadre de vie à ses habitants et affirmer sa position de centre-ville. « La volonté est d'avoir un projet cohérent et qui tienne compte de la réalité des besoins et des usages, souligne Marek Zwerenz, Délégué à la Politique de la Ville et au Logement. Un exemple concret : on pourrait souhaiter un quartier 100 % piétonnisé, mais les riverains et les commerçants ont besoin d'un accès à des parkings souterrains ou de places de stationnement très proches. Il faut donc considérer le projet dans sa globalité et mixer des finalités parfois opposées ; c'est un équilibre à trouver. »

Un autre enjeu important porte sur la conciliation des souhaits des Lilôts et du projet final et réel. C'est là le 2e point fort de ce projet : il associe les habitants aussi largement et aussi souvent que possible. « Il est normal de consulter les habitants, c'est leur quartier de vie, note l'élu. Nous y consacrons du temps et des moyens. Nous leur donnons l'opportunité de se prononcer et nous justifions les choix qui sont finalement retenus. »

Par exemple, la plupart des aménagements qui vont être réalisés sur la Place des Droits de l'Homme et du Citoyen ont été suggérés par les habitants du quartier lors de la phase de concertation (cf ci-contre).

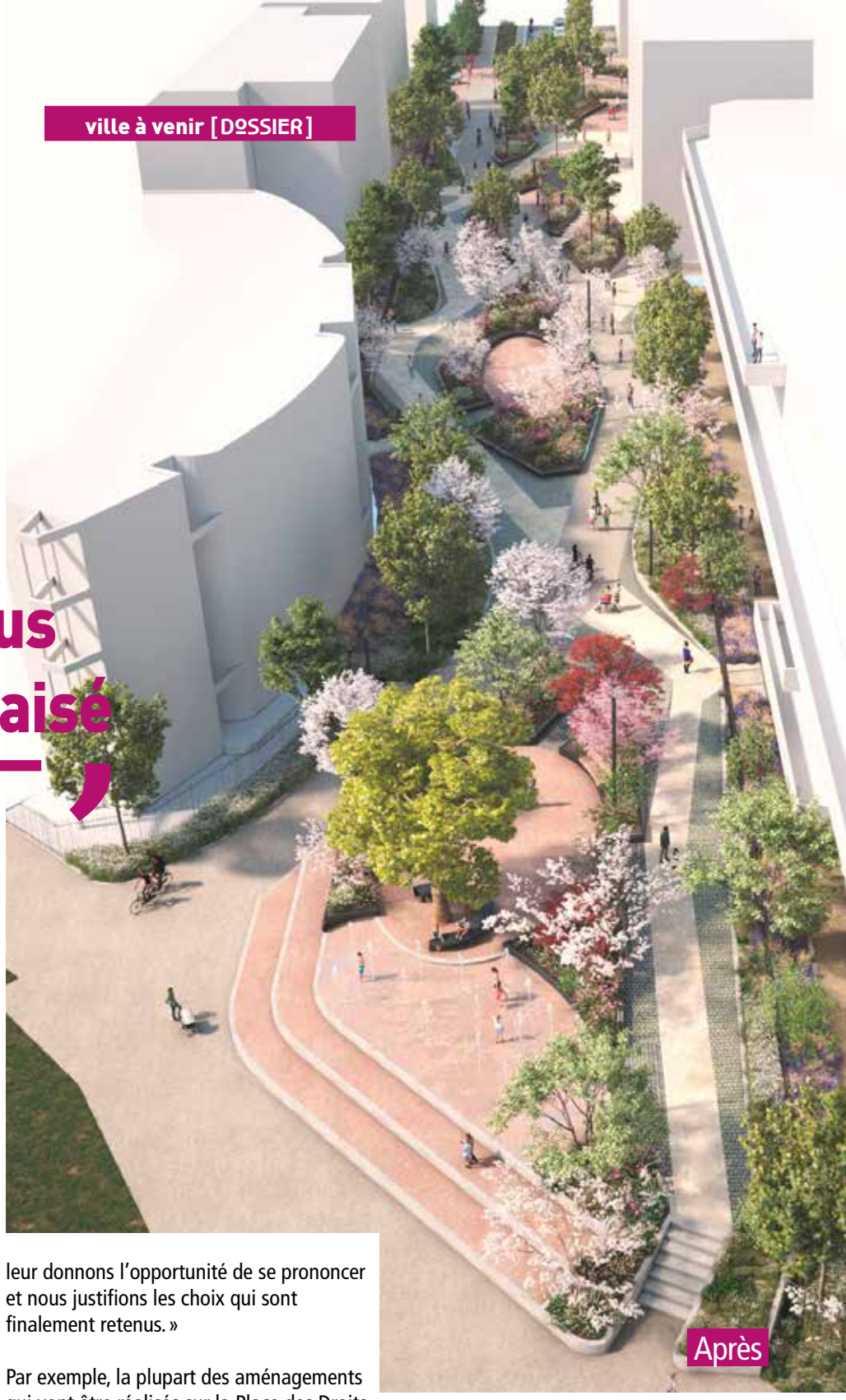

1 QUARTIER, 5 OBJECTIFS :

> Améliorer le cadre de vie du quartier et le désenclaver

> Augmenter la diversité de l'habitat et rénover le parc de logement social

> Clarifier la délimitation espaces publics / espaces privés et offrir des services de proximité

LA PLACE DES DROITS DE L'HOMME ET DU CITOYEN

1 Espace pétanque
2 Espace jeux
3 Espace commémoration

Places de stationnement

Une place centrale rénovée

La Place des Droits de l'Homme et du Citoyen est le premier ilôt concerné par les prochains travaux. La concertation menée l'automne dernier auprès des habitants a fait surgir des idées et des aménagements, dont la plupart vont être mis en œuvre : une aire de jeux, un terrain de pétanque, un espace commémoratif. 10 nouveaux containers enterrés seront installés afin de favoriser une meilleure gestion des déchets ménagers et un cadre de vie moins encombré.

Autour de la place, le stationnement sera réaménagé. A terme, il y a aura 101 places de stationnement contre 73 aujourd'hui. Les travaux commenceront début septembre 2021, avec des sens de circulation revus, la neutralisation des accès pour le public (sauf pour les pompiers) et un aménagement pour les accès des résidents.

Tout sera mis en œuvre pour limiter les nuisances pour les riverains. Ceux-ci seront informés régulièrement des dispositions prises pendant la phase de travaux.

> Améliorer la tranquillité publique, renforcer la mobilité des habitants et leur sentiment de sécurité

> Viser l'efficacité énergétique et la transition écologique du quartier

Dans le contexte de crise sanitaire limitant les regroupements, les outils numériques jouent pleinement leur rôle. En l'occurrence, la plateforme de consultation des citoyens sur les projets de la Ville a été très utile pour garder le lien avec les Lilôts et les inviter à donner leur avis. Elle a été rebaptisée « jeparticipe.mairie-ida.fr. » pour marquer son intention.

jeparticipe.mairie-ida.fr

Son utilisation est très simple, il suffit de s'inscrire en ligne, pour prendre connaissance des consultations en cours et s'exprimer. « On peut également voter ou répondre à un questionnaire sans être inscrit, précise Gérard Pounoussamy, Délégué à la Participation citoyenne et à la Laïcité. Nous avons souhaité que tous les Lilôts puissent s'exprimer sans contrainte aucune. »

La plateforme regroupe plus de 500 inscrits (ce chiffre a doublé en 1 an), d'une moyenne d'âge de 40 ans et issus de tous les quartiers. « Les liens entre la Ville et les habitants sont à double sens, note Jonathan Audot, Coordinateur Démocratie Locale. La Municipalité présente les projets en cours et explique ses intentions. Les Lilôts donnent des idées, répondent à des questionnaires, votent. » Il est possible de créer des groupes thématiques de réflexion, ou encore des ateliers citoyens en ligne. Dès que les conditions le permettront, des rencontres en présentiel seront proposées en complément de la plateforme : réunions publiques, exposition participative, ateliers citoyens, etc.
« Les habitants sont demandeurs d'être partie prenante et nous avons envie de les associer !, souligne l'élu. C'est pourquoi nous multiplions les moyens d'expression, accessibles à tous. En retour, nous nous engageons à rendre des comptes et à expliquer les décisions qui sont prises. »
Le tryptique « agents-citoyens-élus » s'exprime pleinement, au profit d'un développement harmonieux de la Ville.

Les sujets qui ont été les plus mobilisateurs sur jeparticipe.mairie-ida.fr :

> **Enquête du Service Culture - Le Millenium - Les Lilôts et la culture :** 400 participants

> **Enquête sur la prévention et la promotion de la santé - CCAS :** 200 réponses en ligne (hors version papier)

> **Enquête Propreté - Mise en place d'un Plan Local de Propreté :** 250 réponses (hors version papier)

> **Appellation de la Réserve 2000** « Donnez-moi un nom ! » - 2e tour : 117 participants en ligne.

> Le ressenti des habitants du quartier Saint-Hubert (PNRU, activités à effectuer, etc.)

Au cœur de Saint-Hubert... Saint-Hubert au cœur

Le quartier Saint-Hubert est inscrit par l'État en tant que Quartier Prioritaire de la Politique de la Ville (QPV), dont l'un des objectifs est la participation des habitants. « Les Lilôts sont invités à s'investir dans le développement de leur quartier, commente Marek Zwerenz, Délégué à la Politique de la Ville et au Logement. À nous de leur offrir les moyens de s'y associer. » Située sur la place du Triforium, la Maison du Projet propose des permanences tous les mardis de 14 h à 17 h pour répondre aux questions sur le projet urbain ou sur le développement du quartier. C'est un lieu de ressources, d'information et d'échanges. Les habitants du quartier peuvent aussi s'exprimer sur des thématiques ciblées sur la plateforme en ligne https://jeparticipe.mairie-ida.fr ou encore se tourner vers le Conseil Citoyen, chargé de représenter les habitants et acteurs du quartier. « Nous avons hâte de pouvoir reprendre nos permanences à la Maison du Projet, les mercredis (14h30 - 17h30) et samedis (9h30 - 12h) et relancer nos activités et animations dès que les conditions sanitaires le permettront, observe Jean-Claude Vivet, Président du Conseil Citoyen. J'ajoute que nous serions heureux d'accueillir de nouveaux membres pour renouveler et renforcer nos équipes. Avis aux volontaires ! »

Des opérations de démocratie florale se déroulent régulièrement. Organisées par le Conseil Citoyen de Saint-Hubert, elle permettent de faire des plantations de massifs. Ici, sur la promenade du Décumanus et au Jardin Floral Collectif, à admirer avec la belle saison ! Plus d'informations sur le Conseil Citoyen au 06 72 89 32 90 ou par mail : conseilcitoyen.sthubert.ida@gmail.com

le sav¿ez vous !

Un Fonds de Participation est mis à disposition des Habitants du quartier Saint-Hubert pour leur permettre de monter des projets. « Alimenté par les bailleurs sociaux implantés sur le territoire et par la Mairie, il permet aux habitants d'obtenir jusqu'à 1000€ par projet, précise Alice Marnat, Chargée de mission Politique de la Ville. Nous invitons les habitants de Saint-Hubert à nous présenter leurs idées pour améliorer leur cadre de vie ou créer une vie de quartier, puis à les porter. » Diverses initiatives peuvent-être proposées : repas entre voisins, après-midi jeux pour les enfants, fête de quartier... « Nous recevons les habitants le mardi après-midi à la Maison du Projet pour les aider à travailler leurs dossiers FPH, ensuite examinés par une commission d'attribution." Une opportunité à saisir pour concrétiser des animations de vivre-ensemble dans le quartier.

Tous mobilisés

Accueil sur le site par les agents communaux

La détermination, la mobilisation et la coordination des services et des élus a permis de mener à bien plusieurs campagnes de dépistage et de vaccination.

« La santé de la population est une priorité absolue, annonce Mikaéla Serrano, Déléguée à la Solidarité et aux Actions sociales. Si la Municipalité a déployé d'importants moyens financiers et logistiques, il convient aussi de saluer la mobilisation active des services et des élus, déterminante pour assurer le succès des opérations. » Distribution de masques, mesures sanitaires, organisation des services, gestion des équipements,… tout a été mis en oeuvre pour rassurer les Lilôts et respecter les règles du protocole sanitaire. Entre août 2020 et février 2021, 3 opérations de dépistage ont été organisées pour le grand public et les agents municipaux.

CENTRE ÉPHÉMÈRE, ORGANISATION TURBO !

Les samedis 6 et 13 mars, le gymnase Saint-Hubert a accueilli un centre de vaccination éphémère. « Une organisation en urgence car l'Agence Régionale de Santé (ARS) nous a proposé ce dispositif seulement 2 jours avant la date, témoigne l'élue. Le directeur de l'ARS était venu sur un centre de dépistage, il a eu confiance en notre capacité de mobilisation et d'organisation. Nous avons immédiatement accepté sa proposition. » 252 personnes en ont bénéficié le 6 mars et 335 le samedi suivant. Grâce à la cellule d'écoute mise en place par le CCAS au premier confinement, les services municipaux ont appelé les seniors pour leur proposer une vaccination. Personnel médical, sauveteurs secouristes, agents, élus et bénévoles se sont coordonnés pour l'accueil de 9 h à 18 h. « La réussite de l'opération, dans le cadre très règlementé du protocole sanitaire, doit beaucoup à l'engagement de tous. Un excellent esprit de solidarité s'est manifesté. »

Plateforme d'appels en direction des seniors

Visite des officiels sur le premier centre éphémère

CENTRE DE VACCINATION PERMANENT

Le bon déroulement de ces 2 jours de vaccination a conduit l'ARS a proposer la commune comme centre de vaccination permanent. La campagne de vaccination a débuté le 6 avril.

L'organisation de ce centre permanent nécessite une mobilisation de moyens humains importants au niveau du corps médical (infirmières, médecins…). Afin de parvenir à gérer cette opération dans les meilleures conditions, en complément des collaborations déjà existantes (secouristes…), plusieurs démarches et partenariats avec des acteurs locaux ont été entrepris.

Ce service bénéficiant aux Capisérois, les maires des communes ont été sollicités afin que cette opération de vaccination soit une action collective et collaborative. Leur participation se traduit en mettant à disposition des moyens humains pour soutenir notre commune.

Orangez-vous !

Pour la première fois, L'Isle d'Abeau s'est emparée de la campagne internationale « 16 journées d'action contre les violences faites aux femmes » (du 25 novembre au 10 décembre 2020). Une série d'opérations a été organisée, aux couleurs Orange de l'événement.

Sensibiliser, informer, libérer la parole, … la campagne internationale vise à parler de ce sujet sensible pour aider les victimes. « La violence peut prendre plusieurs formes, physiques ou psychologiques, et une femme sur 10 en serait victime, souligne Brigitte Gillot Bertolutti, Déléguée à l'Égalité Homme/Femme, à l'Aide aux victimes et à la Promotion des femmes. En parler, c'est les aider afin qu'elles osent agir et chercher des soutiens. L'opération « Orangez-vous » incarne le symbole d'un monde meilleur pour les femmes et pour les filles, c'est pourquoi nous avons tenu à la relayer à L'Isle d'Abeau. »

La Ville a déployé de nombreuses actions pour soutenir cette cause. Le bâtiment de la Mairie s'est paré de la couleur Orange, des bracelets et des masques floqués ont été distribués. Sur les réseaux sociaux, des messages impactants ont chaque jour été diffusés. Des affiches avec des violentomètres ont été distribuées aux bailleurs sociaux pour les immeubles (ce sont des visuels avec une échelle graduée indiquant le niveau de toxicité de comportements entre conjoints). « Nous avons aussi mobilisé nos partenaires et les professionnels, poursuit l'élue. D'ailleurs, nous travaillons sur la mise en place d'un réseau d'acteurs locaux pour apporter des réponses efficaces et rapides aux victimes. »

« Nous réalisons également un travail de fond dans les établissements scolaires, précise Laurine Dumas, Chargée de Mission Tranquillité Publique. Les agents de prévention interviennent régulièrement auprès des jeunes pour les informer et les sensibiliser. » Notamment, 6 interventions à l'automne dernier ont porté sur la question du consentement, touchant près de 150 élèves du lycée.

INFORMER, COMMUNIQUER, AGIR

Le 6 mars dernier, lors de la Journée des Droits de la femme, plusieurs opérations ont relayé la campagne nationale et notamment des vidéos postées sur les réseaux sociaux et la distribution de livres dans 8 écoles lilôtes. Sur le site internet de la Ville, un retour en images de différentes dates-clés de l'évolution du droit des Femmes en France et un quiz pour tester ses connaissances – où l'on mesure que certains droits des femmes ont été acquis à des dates plutôt récentes... « La question de l'égalité hommes-femmes est un sujet de fond, que nous abordons notamment lors d'interventions dans les établissements scolaires », précise Laurine Dumas.

La sensibilisation auprès des jeunes publics passe par les livres…

… et par des interventions dans les établissements scolaires

Un été au grand air !

Le service culture travaille actuellement sur de nombreux projets afin que la culture puisse se réveiller sur l'été dans l'espoir que la situation sanitaire le permette.

Une dizaine de spectacles gratuits et en plein air seront programmés du 21 juin au 31 juillet dans les jardins du Millénium. La Blues Party ne pouvant avoir lieu dans son format habituel cette année, une date sera intégralement dédiée au blues afin de permettre aux amateurs de patienter en attendant le retour du festival.

Les très attendus Cinéma Plein Air seront également au rendez-vous comme chaque année pour le plus grand bonheur de tous. A suivre !

La culture est vivante, elle se réinvente et se transporte… « La culture hors les murs est une volonté forte de notre plan de mandat, souligne Elodie Thibaud Déléguée à la Culture et à la Valorisation du Patrimoine. La première œuvre est en cours de réalisation, un projet mené conjointement entre le service Culture et le service Cadre de Vie. Il s'agit d'un arbre malade du Parc Saint-Hubert. Plutôt que de l'abattre, nous avons eu l'idée de le transformer en une sculpture, qui sera la première pièce d'un circuit d'œuvres à ciel ouvert. »

Consulter, s'inspirer, innover…

Tous les Lilôts sont invités à être partie prenante du projet culturel de la Ville.

« Début 2021, nous avons proposé un questionnaire en ligne sur la plateforme collaborative, commente Claire Venier, Responsable du Service Culture.

La bobine » de Grenoble, tiers-lieu culturel, a été visité par les acteurs du projet, comme source d'inspiration pour le futur lieu culturel de la Ville.

Objectif : mieux connaître le profil de nos publics et recueillir leurs préférences en matière culturelle ainsi que leurs attentes. » Vous êtes 398 à avoir donné votre avis. Merci et bravo !

Un travail important est mené actuellement pour le futur lieu culturel. Créer un nouvel espace, c'est avant tout bâtir un projet culturel. « Il a l'ambition d'être un lieu à plusieurs entrées : un lieu de diffusion, de pratiques culturelles (ateliers, cours, résidences…) et un lieu de rencontres et de sociabilité, explique Elodie Thibaud. Il s'inscrit résolument dans la modernité en étant un tiers-lieu culturel. On viendra voir des spectacles mais aussi rencontrer des artistes, s'initier, tenter, expérimenter… »

Le diagnostic en cours se nourrit de multiples sources et notamment de la consultation du public, de l'étude de sites alentours, des études réalisées, d'un état des lieux sur les structures et les artistes locaux, etc. « Ces temps d'échanges, en conservant l'ouverture au triptyque citoyens- agents-élus, permettent d'affiner l'orientation du projet culturel en mettant au centre les publics, tout en prenant en compte les aspects techniques et financiers d'un tel projet », résume l'élue.

Prochaine étape : la formalisation du projet et du futur lieu. L'accompagnement par la Cité du Design (Saint-Etienne) permettra de mettre en œuvre une méthode innovante utilisée dans le design : au fur et à mesure d'ateliers, d'interviews et d'observations, on tracera ce que serait ce futur lieu quand on pousse la porte… et on définira ainsi son identité.

Remise d'un chèque du sponsor a destination du club IDA Handball

Remplacement du praticable de gymnastique Gymnase St Hubert

Une ville qui (se) bouge…

Nouveau ! Au Parc Saint-Hubert, un parcours permanent d'orientation va être installé. « Nous avons travaillé ce projet avec la Ligue régionale de course d'orientation. Il y aura une trentaine de balises tout au long du parcours, avec des quizz sur le patrimoine de la Ville, indique Pascal Audifax, Chargé de mission de la ville sportive. Ce qui permettra d'agrémenter une balade dans le Parc et de faire des séances d'initiation à l'orientation pour les groupes scolaires. »

Autres projets : l'inscription de L'Isle d'Abeau au label Terres de Jeux 2024 (cf ci-dessous) ; la mise en place d'ateliers bien-être à travers des activités sportives proposées aux agents municipaux pendant la pause méridienne.
« La pratique d'une activité physique est bénéfique pour chacun de nous et le sport est vraiment valorisé dans notre ville, commente Sandra Pueo, Déléguée aux Pratiques Sportives. Pendant la crise sanitaire, nous avons soutenu les associations et les clubs sportifs par tous les moyens possibles, y compris par des solutions inédites… »

Trouver des lieux pour les boxeurs ou les danseurs, par exemple, pour faire de la préparation physique en extérieur, apporter une aide logistique… mais aussi jouer un rôle d'information (sur les arrêtés préfectoraux concernant la crise sanitaire) et de coordination entre clubs. Maintenir les subventions attribuées, accompagner les entraîneurs dans leur pratique, aider les clubs à monter en niveau (par exemple le handball), procurer des conditions facilitantes (pour la championne de kick boxing par exemple), la Ville prend soin de son tissu associatif.

Label 4 Etoiles de reconnaissance obtenu par le club DENIZOTFIGHTINGTEAM IDA

le saviez vous !

Lancé par Paris 2024, ville organisatrice de Jeux Olympiques, le label Terre de Jeux 2024 s'adresse aux collectivités territoriales et aux structures du mouvement sportif. Ce label fédère une communauté d'acteurs locaux convaincus que le sport change les vies ; c'est ainsi qu'ils s'engagent à développer des actions pour promouvoir le sport et les Jeux auprès de leurs habitants, dans le respect de la Charte Olympique. Un programme sur 3 ans pour tous les sportifs et le grand public.

TERRE 2024 DE JEUX

Voisins vigilants et solidaires

647 foyers lilôts sont adhérents du dispositif « Voisins vigilants et solidaires » ; il s'agit d'un réseau de voisinage, connecté aux forces de l'ordre, qui lance des alertes. « Il contribue à lutter contre les faits délictueux et notamment les cambriolages, commente Hamid Tatar, Chef de la Police Municipale. Nous avons créé 6 communautés dans la Ville, avec des référents qui sont nos interlocuteurs directs. Nous travaillons ensemble pour mettre en œuvre des moyens qui rendent la vie des quartiers plus sereine. » 112 alertes ont été lancées en 2020 sur la plateforme communautaire. Les 6 communautés sont : Fondbonnière - Coteau de chasse – Remparts – 3 Vallons – Le Bourg – Le Triforium. Des réunions sont organisées par secteur afin d'étudier les problématiques rencontrées.
L'adhésion à ce dispositif est gratuite, sachant que c'est également un réseau d'entraide et de services rendus entre adhérents. « Rejoindre ce dispositif, c'est manifester un esprit de responsabilité et de citoyenneté, note Sandrine Bouisset, Déléguée à la Sécurité et à la Tranquillité Publique. D'une manière générale, nous renforçons la présence sur le terrain, avec davantage de patrouilles de police et de tournées des agents de prévention. » La sécurité, c'est l'affaire de tous, alors n'hésitez pas à rejoindre les Voisins vigilants et solidaires.

le saviez vous !

Bientôt les beaux jours, les fenêtres ouvertes et la vie au grand air. Avec une pensée pour le respect du voisinage, car le tapage diurne peut devenir une nuisance ! Aboiements incessants de chiens, barbecues bruyants, musique, ... on ne se rend pas toujours compte qu'on peut déranger ses voisins. Et que l'on encourt des amendes pour trouble de voisinage (notamment, les propriétaires de chiens ont des obligations en la matière). Moins de décibels, c'est mieux pour le savoir-vivre ensemble.

Les particuliers sont tenus de tailler leurs haies dans la mesure où celles-ci débordent sur la voie publique.

© aleksandarlittlewolf - fr.freepik

Petites bêtes, gros dégâts

Les frelons asiatiques et les chenilles processionnaires sont de réelles nuisances. « Les frelons asiatiques sont différents des guêpes. Il est donc utile d'apprendre à les reconnaître pour mieux les repérer, explique Michel Moléon, Référent technique Écologie Urbaine. Nous invitons les habitants à être vigilants sur la formation de nids et à ne pas hésiter à nous appeler pour être conseillés. » La Ville s'est en effet dotée de moyens de destruction, cette espèce étant agressive et plutôt envahissante ces dernières années (plusieurs nids repérés sur les parcelles communales). De même, les habitants peuvent aider les Services Techniques en repérant des colonies de chenilles processionnaires. Comme leur nom l'indique, elles se regroupent et deviennent envahissantes. De plus, elles projettent des poils microscopiques très irritants qui peuvent provoquer démangeaisons et allergies.

Le Centre Technique Municipal

le savez-vous !

Les panneaux photovoltaïques situés sur le toit du CTM vont être mis à disposition de la centrale villageoise NID'énergies afin de produire de l'électricité . Un geste apprécié par ce collectif de citoyens du territoire qui s'associent pour des projets d'énergies renouvelables locales.

Le nouveau Centre Technique Municipal est opérationnel pour les 70 agents des Services Techniques (espaces verts, propreté, maintenance…) ; un meilleur outil de travail pour leurs missions au quotidien.

Située à l'intersection du Boulevard de Ronsonne et de la rue des Catalans, cette nouvelle infrastructure comprend des bureaux, des espaces de stockage de matériels, des places de stationnement pour les véhicules (balayeuse, etc) et une cour.

Les services viennent de déménager, heureux de quitter les anciens locaux vétustes pour ce nouveau site accessible, sécurisé et évolutif selon les besoins et les métiers. « La volonté municipale a aussi été de se montrer exemplaire en termes d'impact environnemental », souligne Christophe Saphy, Directeur des Services Techniques : murs réalisés en béton bas carbone (un matériau fourni par l'entreprise voisine Vicat), cuve de récupération des eaux pluviales, panneaux photovoltaïques pour la production d'énergie...

La certification Bâtiment Énergie Positive (c'est-à-dire un bâtiment qui produit plus d'énergie qu'il n'en consomme) est en cours, laquelle permettra d'obtenir une subvention européenne.

Au cœur des métiers

10 groupes d'agents techniques ont réfléchi sur les questions d'engagement et du bien-être au travail, un projet collaboratif qui sera formalisé par une charte commune et partagée. « C'est innovant qu'une collectivité publique s'empare de ce sujet et y consacre des moyens importants, pour développer des facteurs positifs d'un emploi et ainsi contribuer à un fonctionnement optimal où l'humain est au cœur du processus », souligne Ksenia Kostrzewski, Formatrice Interne Pleine Conscience. Impliquant les agents, cette opération valorise leurs métiers et dynamise leur motivation. La charte sera finalisée cet été, avec une forte volonté qu'elle prenne vie sur le terrain. C'est le début d'un changement qui va soutenir l'engagement et le bien-être des agents. Leur travail au quotidien contribue à une ville plus propre et à un cadre de vie plus vert et bien entretenu.

Devenons éco-responsable, visons un développement durable

15 chèvres et 1 bouc réformés, en pleine santé, effectuent plusieurs transhumances dans notre commune et remplissent ainsi une mission d'éco-pâturage sur les terrains communaux. Le service Cadre de vie les ravitaille en eau régulièrement, tandis que des Lilôts, en tant que référents, s'assurent de leur bien-être ; encore une opération concrète de collaboration mairie-citoyens !

« Quant aux chèvres, leur mission est de brouter et de limiter l'invasion de certaines espèces invasives comme la renouée du Japon dont elles se régalent, explique la chevrière de l'association UNUM. L'éco-pâturage est une technique d'entretien des espaces verts non polluante et peu bruyante, qui permet une fertilisation naturelle des sols et évite le débroussaillage mécanique.

INFORMER, COMMUNIQUER, AGIR

Quant à la Semaine de l'Environnement (du 31 mai au 5 juin), elle se prépare activement, avec un programme qui sera aménagé en fonction du contexte sanitaire. Il se révèle en tout cas très dense, pour proposer des actions tous publics et dans tous les quartiers.

Éco-randos (ramassage de déchets), ateliers éco-conso, transhumance d'un troupeau de chèvres avec les enfants du Centre de loisirs, dépose d'un broyeur et d'une benne par la Mairie (en échange de leurs déchets verts, les habitants repartent avec un sac de broyat), et bien d'autres propositions encore...

« Nous espérons pouvoir organiser des rencontres et des événements avec public, annonce Loic Bertaud, Chargé de Mission en Écologie Urbaine. Nous travaillons sur un programme qui lie cette opération nationale à la Quinzaine de la Parentalité et aux « Rendez-vous au jardin ». » Ce qui donne de bonnes idées d'actions en famille, dans un jardin, sur un vélo… ! Le détail sera à découvrir sur le site internet de la Ville.

Cette année encore, l'opération « adopte une poule » est un franc succès, avec 61 poules adoptées. Les poules pondeuses permettent de réduire ses déchets tout en étant récompensés d'œufs bien frais !

Montrer l'exemple

Un clown a animé l'opération, très sérieuse, du 25 février dernier ; le public était invité par les élus pour une session de ramassage de déchets. Une sensibilisation aussi sur la gestion du tri et les conteneurs, avec un stand d'information tenu par le SMND (le Syndicat qui gère la collecte des déchets sur notre territoire).

« C'était une opération pour marquer les esprits, sachant que nous travaillons sur le futur Plan Propreté de la Ville et que nous y associons largement les Lilôts puisqu'une consultation a été lancée à ce sujet, commente Roland Borghi, Délégué à la Qualité du Cadre de Vie. Nous sommes tous acteurs de l'amélioration de notre cadre de vie. » Et la Ville montre l'exemple puisque chaque mois, des habitants, agents et élus vont ramasser les déchets dans un quartier.

« C'est concret et cela montre notre volonté de travailler tous ensemble, en bonne intelligence, note Marie Gratier, Déléguée à l'Éco-citoyenneté. Nous sommes convaincus que l'éco-citoyenneté prend du sens quand elle devient concrète. C'est pourquoi nous impulsons de multiples actions et que nous nous impliquons sur le terrain. »

VOS ÉLUS À LA CAPI

Parmi les élus de notre Ville, 10 d'entre eux siègent au Conseil Communautaire de la CAPI.

2 élus en tant que vice-présidents :
> Cyril Marion - Maire de L'Isle d'Abeau / Vice-président CAPI Délégué à la Rénovation Urbaine et à l'Habitat
> Roland Borghi – Vice-président CAPI Délégué à l'Emploi et à l'Insertion

8 élus en tant que conseillers communautaires :
> Alexandre Aliaga
> Gaëlle Belime
> Priscilla Blond
> Lucas Bouchet
> Sandrine Bouisset
> Céline Debes
> Alain Jurado
> Catherine Simon

De plus, 4 Lilôts ont été sélectionnés parmi les 36 candidatures reçues sur democratielocale@mairie-ida.com. Ils seront les ambassadeurs de notre Ville à l'échelle intercommunale, sur les sujets de compétence CAPI (mobilités, économie, transports....). Cela témoigne de la volonté de la CAPI de rendre les citoyens acteurs de la construction du territoire.

AIDER LES JEUNES

La Mission Locale Nord-Isère accompagne les jeunes de 16 à 25 ans non scolarisés pour les rendre acteurs de leur insertion sociale et professionnelle. Présente sur le territoire de la CAPI avec 5 sites, elle tient des permanences dans notre Ville, le mardi matin et vendredi toute la journée (prendre rdv au 04 74 96 53 20).

Nouveau : le site #1jeune1solution du Gouvernement permet aux jeunes de trouver des offres d'emploi et des actions près de chez eux.

Rendez-vous sur https://www.1jeune1solution.gouv.fr/ pour en savoir plus.

COLLECTE PARTICIPATIVE 39-45

Le Musée de la Résistance et de la Déportation de l'Isère lance une collecte participative pour compléter sa collection déjà riche de 8000 pièces avec des objets du quotidien ayant appartenu à ceux qui ont connu la période de la Seconde Guerre mondiale. Avec cet appel, le Musée veut aussi lutter contre l'oubli. Les témoins de cette époque sont de moins en moins nombreux et l'institution craint que certains objets ne disparaissent lors des successions.

Pour proposer des objets, les candidats doivent se rendre sur le site collecte39-45.isere.fr et remplir un formulaire en ligne avant d'être recontactés par le Musée. Il est également possible d'appeler au 04 76 42 38 53.

LE GRAND RETOUR DE LA BIENNALE DE CIRQUE

Tous les deux ans, la Biennale de Cirque enchante les 22 communes de la CAPI avec des spectacles gratuits, en plein air, donnés par des artistes circassiens.

Un événement culturel majeur, populaire et enthousiasmant !
Il se déroulera du 25 mai au 2 juin, notamment le 26 mai dans notre commune.

Programme et infos sur :
https://levellein.capi-agglo.fr/biennale-de-cirque-capi/

SOUTIEN AU COMMERCE LOCAL

Depuis 2 ans, le Département de l'Isère soutient la market place de la CCI Nord-Isère. « En bas de ma rue » permet à tous les commerçants de proximité de faire de la vente en ligne. Déjà plus de 16 500 produits sont en ligne et 270 adhérents sont présents. Le consommateur peut ainsi commander, 24 heures sur 24, des produits locaux depuis son canapé !

https://enbasdemarue.fr

ALLO LA CAF ?

Désormais, voici les numéros à composer pour joindre les services de la CAF (coût d'un appel local) :

- le 3230 pour des sujets généraux.
- le 3238 pour des sujets concernant la pension alimentaire.
- le 09 69 32 52 52 pour des sujets liés au logement étudiant et aux bailleurs.

EXPRESSION POLITIQUE

Dans cette période de crise sanitaire qui dure depuis plus d'un an, la santé de nos concitoyens est une priorité. Nous avons fait le choix de répondre à une attente de nos aînés et des personnes à risque en mettant en place un centre de vaccination. La cellule d'écoute du centre communal d'action sociale reste active pour lutter contre l'isolement.
Il est également de notre responsabilité d'élus d'alerter afin que les politiques sanitaires mises en œuvre au plan national soient au service du bien commun et respectueuses des plus faibles. En ce sens, nous avons saisi l'ensemble des sénateurs de l'Isère sur les questions liées au respect des libertés fondamentales, aux protocoles sanitaires parfois inadaptés, au délitement du lien social et au risque de détresse psychologique en cette période. Nous sommes également intervenus pour la santé de nos commerces en obtenant de la part de la préfecture la réouverture des boutiques accessibles par l'extérieur de la galerie marchande de Carrefour.

Agissons pour L'Isle d'Abeau

M. Marion candidat faisait des promesses : Baisse d'impôts, ville plus sûre, plus propre en 100 jours !
M. Marion Élu : Pas de baisse d'impôts, dépôts sauvages, feu de poubelles, voitures incendiées : rien ne change… Cependant vote d'une vidéo verbalisation plutôt qu'une réelle police de proximité comme première mesure !
Opposé au projet du nouveau CTM, le Maire pose fièrement devant cette réalisation dans la presse sans même inviter ceux qui l'ont mis en œuvre. Belle leçon de démocratie !
L'équipe majoritaire se rend disponible un samedi par mois, ne devrait-elle pas l'être constamment ? Les services de la mairie restent à ce jour fermés le samedi matin alors qu'avec le couvre-feu les habitants ont besoin de plus de disponibilité des services publics.
Bref la communication comme projet politique ne fait pas la réalité des Lilôt(e)s !
Plus que jamais, la solidarité, l'entraide, l'action réelle doit être au cœur de l'action politique dans un souci de justice sociale et environnementale.

Demain avec vous

Un an que toutes et tous nous avons fait une croix sur les gestes et habitudes qui faisaient hier notre savoir-vivre en société et nos façons de vivre. Chacun a fait des efforts pour éviter les risques, pour se protéger et protéger les autres. La convivialité, les échanges ont été suspendus.
Nous commençons à voir le bout du tunnel grâce aux vaccins qui arrivent, toujours trop lentement. Cependant, nous ne pouvons rester sourds à vos demandes, observations sur la gestion municipale. Quel drôle de début de mandat ! La crise de la Covid nous a, certes, touchés de plein fouet mais a-t-elle remis en cause tout ce que l'équipe municipale avait imaginé ?
Les fameux 100 ours ont-ils été rencardés au placard ? Service minimum à l'école, Propreté, Sécurité, sujets sur lesquels vous demandez des informations, des politiques visibles. Nous restons attentifs à vos interrogations et sommes conscients qu'il ne suffit pas d'être présent juste pendant la campagne pour faire changer sa commune.

Le Renouveau de l'Isle d'Abeau

AGENDA

En raison de l'évolution de la crise sanitaire, les évènements mentionnés dans cette rubrique sont susceptibles d'être annulés ou reportés. Vous pouvez retrouver toutes les informations actualisées au jour le jour sur le site internet de la Ville : www.mairie-ida.com.

MAI

Samedi 1er mai 2021 – 10h à 11h
Permanence « Les Élus à votre écoute »
En Mairie (Salle Rosa Parks)
Ouvert à tous / Sans rendez-vous / Plus d'info : www.mairie-ida.fr
Contact : 04 74 18 20 00

Samedi 8 mai 2021 – 11h30
Commémoration Armistice 1945
Monument aux Morts (Place Henri Frenay)
Plus d'info : www.mairie-ida.fr / Contact : 04 74 18 20 00

Lundi 10 mai 2021 – 18h
Journée Commémorative de l'abolition de l'esclavage
Place des Droits de l'Homme et du Citoyen
Plus d'info : www.mairie-ida.fr / Contact : 04 74 18 20 00

Mercredi 26 mai 2021
Biennale des Arts du cirque CAPI
Spectacle de cirque organisé au Parc Saint-Hubert
Plus d'info : www.mairie-ida.fr / Contact : 04 74 72 20 00

Du Lundi 31 mai au Samedi 5 juin 2021
Semaine de l'environnement
Nombreuses animations sur le thème « environnement et biodiversité »
Plus d'info : www.mairie-ida.fr / Contact : 04 74 27 17 67

JUIN

Du Mardi 1er au Vendredi 11 juin 2021
Quinzaine de la parentalité
Centre Social M. Colucci (rue des Fouilleuses)
Gratuit / Plus d'info : www.mairie-ida.fr / Contact : 04 74 27 83 61

Samedi 5 juin 2021 – 10h à 11h
Permanence « Les Élus à votre écoute »
En Mairie (Salle Rosa Parks)
Ouvert à tous / Sans rendez-vous / Plus d'info : www.mairie-ida.fr
Contact : 04 74 18 20 00

Samedi 5 juin 2021 – 14h
« Rendez-vous au jardin »
Jard'Isle bien (rue des Fouilleuses)
Ouvert à tous / Gratuit / Plus d'info : www.mairie-ida.fr
Contact : 04 74 27 17 67

Dimanche 20 juin 2021 – À partir de 8h
Élections Départementales et Régionales
Bureaux de vote
Plus d'info : www.mairie-ida.fr / Contact : 04 74 18 20 00

Du 21 juin au 31 juillet 2021
8 à 10 petits format culturels (spectacles, mini-concerts et Cinéma plein air)
Gratuit / Tout public
Plus d'info : www.mairie-ida.fr / Contact : 04 74 18 51 13

Dimanche 27 juin 2021 – À partir de 8h
Élections Départementales et Régionales
Bureaux de vote
Plus d'info : www.mairie-ida.fr / Contact : 04 74 18 20 00

JUILLET

Samedi 3 juillet 2021 – 10h à 11h
Permanence « Les Élus à votre écoute »
En Mairie (Salle Rosa Parks)
Ouvert à tous / Sans rendez-vous / Plus d'info : www.mairie-ida.fr
Contact : 04 74 18 20 00

Du Samedi 10 au Vendredi 16 Juillet 2021
L'Isle ô Soleil
Animations pour tous
Centre Social M. Colucci (rue des Fouilleuses) / Parc Saint-Hubert / Place des Droits de l'Homme
Gratuit / Plus d'info : www.mairie-ida.fr / Contact : 04 74 27 83 61

Mardi 13 Juillet 2021 – 22h30
Feu d'artifice
Parc Saint-Hubert
Ouvert à tous / Plus d'info : www.mairie-ida.fr / Contact : 04 74 18 20 00

AOÛT

Samedi 7 août 2021 – 10h à 11h
Permanence « Les Élus à votre écoute »
En Mairie (Salle Rosa Parks)
Ouvert à tous / Sans rendez-vous / Plus d'info : www.mairie-ida.fr
Contact : 04 74 18 20 00

Dimanche 22 août 2021 – 18h & 18h30
Cérémonie commémorative des Combats du Lombard
18h : rassemblement à la Gare / Défilé
18h30 : cérémonie Monument aux morts du Lombard
Plus d'info : www.mairie-ida.fr / Contact : 04 74 18 20 00

SEPTEMBRE

Samedi 4 septembre 2021 – 10h à 11h
Permanence « Les Élus à votre écoute »
En Mairie (Salle Rosa Parks)
Ouvert à tous / Sans rendez-vous / Plus d'info : www.mairie-ida.fr
Contact : 04 74 18 20 00

Samedi 4 septembre 2021
Forum des associations
Plus d'info : www.mairie-ida.fr / Contact : 04 74 18 20 00

Dimanche 12 septembre 2021
API RACE semi-marathon
Plus d'info : www.mairie-ida.fr / Contact : 04 74 18 20 00

Samedi 18 septembre 2021
Les Journées du Patrimoine
Plus d'info : www.mairie-ida.fr / Contact : 04 74 18 51 13

2021 **été**

Course colorée

Cinéma Plein air

Parcours d'orientation

Mini-concerts

Initiations sportives

Animations famille

la ville s'anime !*

id'a
L'ISLE D'ABEAU

Retrouvez la programmation sur www.mairie-ida.com

indélébile !
DESIGN GRAPHIQUE