id'a MAGAZINE

DOSSIER

FESTIVAL LES INSUL'AIR LA VILLE AU RYTHME DE LA MUSIQUE

TRAVAUX

GROUPES SCOLAIRES : CHANTIERS D'ENVERGURE

BUDGET

UN BUDGET SYNONYME DE DÉFIS

SPORT

L'ISLE D'ABEAU DYNAMIQUE ET SPORTIVE

MAGAZINE D'INFORMATION DE L'ISLE D'ABEAU • #18 • PRINTEMPS 2024 • WWW.MAIRIE-IDA.FR

À LA UNE *cet automne*

4 VŒUX 2024

10 FESTIVAL LES INSUL'AIR LA VILLE AU RYTHME DE LA MUSIQUE

18 DERNIÈRE ÉTAPE POUR LE PNRU

26 C'EST VOUS QUI LE DITES

22 LA VILLE SE DOTE D'UN CONTRAT LOCAL DE SANTÉ

SERVICE À LA POPULATION - ÉTAT CIVIL / VIE ASSOCIATIVE ET SPORTIVE
Lundi, mardi, mercredi, vendredi : 8h30 à 12h et 13h30 à 17h30 • Jeudi : 10h à 12h et 13h30 à 17h30 • 1er samedi du mois : 9h à 12h (sauf le service vie locale)

CCAS - ESPACE DES SOLIDARITÉS OLYMPE DE GOUGES
Lundi : 13h30 à 17h30 • Du mardi au vendredi : 8h30 à 12h et 13h30 à 17h30

SERVICE URBANISME
Lundi et vendredi : 8h30 à 12h et 13h30 à 17h30. Mercredi : 8h30 à 12h

SERVICE CULTURE
Lundi, mardi, mercredi, Jeudi, vendredi : 9 h à 12 h et 13h30 à 17h30

MAISON DES HABITANTS MICHEL COLUCCI
Lundi : 8h30 à 12h et 13h30 à 17h30 • Mardi : 8h30 à 12h • Mercredi : 8h30 à 12h et 13h30 à 17h30 • Jeudi : 13h30 à 17h30 • Vendredi : 8h30 à 12h et 13h30 à 17h30

LUDOTHÈQUE
Lundi : 9h30 à 12h et 15h30 à 18h • Mardi : 15h30 à 18h30 • Mercredi : 9h à 12h et 14h à 18h30 • Jeudi, vendredi : 9h à 12h et 15h30 à 18h30 • Dernier samedi du mois : 9h30 à 12h

POLICE MUNICIPALE
Lundi, mardi, mercredi, vendredi : 8 h 30 à 12 h et 13h30 à 17h30 • Jeudi : 10h à 12h et 13h30 à 17h30 • Samedi : permanence de 9h à 12h (Appeler le poste de police municipale avant de vous déplacer)

ÉDITO

Chères Lilôtes, chers Lilôts,

2024 est arrivé, l'occasion pour chacun de se fixer des objectifs pour l'année. À la Mairie, c'est ce que nous avons fait dans le cadre de l'élaboration de notre budget. Un budget tenant compte des contraintes économiques qui sont les nôtres, tout en poursuivant nos objectifs de mandat et en répondant aux politiques publiques du quotidien ainsi que les projets d'avenir.

À L'Isle d'Abeau, 2024 va être marqué par des réalisations qui transforment la ville, comme la finalisation de la rénovation urbaine du quartier Saint-Hubert ou encore des travaux énergétiques ambitieux. Nous poursuivrons des projets structurant comme les aménagements de voirie au Bourg, pour une circulation apaisée, ou encore la renaturation de la zone humide des Sayes, nécessaire pour protéger la ressource en eau et créer une biodiversité pour la faune et la flore.

Nous continuerons à œuvrer pour vous Lilôts, et notamment pour les plus jeunes. Dans les écoles, nous avons à cœur de créer les conditions pour faire grandir nos enfants, tant par la qualité des services proposés, comme les nouveaux repas en cantine scolaire, que les animations péri et extra scolaires. Nous répondons également présents sur des thématiques autour de la culture ou de la santé, en mettant en place des ateliers sur l'hygiène bucco-dentaire et sur le sport.

“À L'ISLE D'ABEAU, 2024 VA ÊTRE MARQUÉ PAR DES RÉALISATIONS QUI TRANSFORMENT LA VILLE”

En termes d'aménagement, nous faisons face à de multiples demandes d'implantation d'antennes relais pour répondre aux impératifs légaux de couverture. Nous sommes mobilisés pour octroyer des autorisations acceptables pour notre cadre de vie. Et, même si la loi ne nous l'impose pas, nous souhaitons vous associer dans cette démarche, en consultant les riverains.

En 2024, nous continuerons à vous surprendre, par nos actions innovantes. Ainsi, des agents du cadre de vie ont revalorisé une branche cassée par le vent, de l'arbre remarquable situé à Pierre Louve, en y sculptant un banc. Permettant ainsi un moment de détente devant un des spécimens protégés par notre Plan Local d'Urbanisme. Les contraintes budgétaires nous ont aussi amené à nous réinventer. Nous osons lancer un festival culturel sur deux jours, "Les Insul'Air". Un évènement rendu possible grâce à notre démarche de parrainage et de mécénat auxquels des entrepreneurs locaux s'engagent pour le bien commun. Rendez-vous les 7 et 8 juin prochain.

En espérant vous rencontrer très prochainement à la Mairie, en ville, au prochain Conseil Municipal ou à l'occasion des évènements communaux.

Bien à vous,

Cyril Marion
Maire de L'Isle d'Abeau - Vice-Président CAPI au Renouvellement Urbain et à l'Habitat

id'a L'ISLE D'ABEAU
ID'A MAG #18
Une publication éditée par la mairie de L'Isle d'Abeau • **Mars 2024** • **ISSN :** en cours • **Directeur de la publication :** Cyril Marion • **Adjoint à la Communication :** Cédrick Mellet • **Rédaction :** Agence Pagina / direction de la communication de la ville de L'Isle d'Abeau • **Maquette :** Léa Alvarez • **Création graphique et mise en page :** Agence Pagina • **4e de couverture :** ville de L'Isle d'Abeau • **Crédits photos :** ville de L'Isle d'Abeau / Benoît Gillardeau / Ouvrez l'Oeil / Franck Crispin • **Impression :** imprimerie Cusin - impression sur du papier recyclé.

ÇA S'EST PASSÉ ICI !

Engagée pour une ville plus verte, la municipalité poursuit sa démarche **"une naissance, un arbre"**. En novembre, de nouvelles plantations ont eu lieu, notamment pour donner vie au verger pédagogique communal, situé à côté de la Maison des habitants Michel Colucci.

Le traditionnel **repas des seniors** du CCAS a réuni cette année près de 150 habitants de la commune.

Vœux 2024, l'occasion pour le Maire et son équipe de revenir sur les temps forts, les projets qui ont ou vont marquer l'année. Sécurité, environnement, travaux, sport, démocratie locale et culture étaient notamment au programme de la cérémonie.
Une soirée qui a accueilli près de **380 personnes**, habitants et institutionnels.

Plus de 3 000 personnes ont répondu présentes pour cette **3e édition de la Fête de Noël** sur la Place des Alpes. Spectacles, ateliers, réalité virtuelle, structures gonflables, Père Noël, feu d'artifice… Petits et grands ont trouvé leur bonheur.

En janvier, Cyril Marion a tenu à réunir **les acteurs économiques du territoire** autour d'un petit-déjeuner. Des rendez-vous nouveaux, qui tendent à se reproduire tout au long de l'année.

Instance de sécurité mise en place en 2021, **le Conseil Local de Sécurité et de Prévention de la Délinquance (CLSPD)** s'est réuni en janvier pour faire le point sur les dispositifs, en présence de Christian Michalak, Sous-Préfet de La Tour-du-Pin, de Audrey Quey, procureure de la République, et de nombreux partenaires.

Début février, en lien avec l'association de Futsal de L'Isle d'Abeau, la ville a accueilli les phases finales du championnat de France de Futsal des malentendants. Un évènement organisé par l'Association Sportive des Sourds de Lyon qui a permis de sensibiliser le grand public à la réalité du handicap souvent méconnu.

SOLIDARITÉ

Vers une ville plus accessible

Adapter les équipements municipaux aux besoins des Lilôts et permettre l'accès de tous aux services publics est l'une des priorités de la municipalité.
Cela nécessite de rénover les bâtiments en intégrant la question du handicap, les évolutions réglementaires et les contraintes budgétaires. Et ce, en lien avec la réflexion stratégique portée par la commission communale d'accessibilité, qui réunit des élus, des représentants d'associations de personnes à mobilité réduite (PMR), handicapées ou âgées, mais aussi des collectifs d'usagers.
La commune s'est ainsi engagée dans la mise en accessibilité de ses bâtiments en formalisant fin 2015 un agenda d'accessibilité programmé (AD'AP) d'une durée de neuf ans.
Depuis, elle a rendu accessibles 28 sites pour un budget d'environ 857 000 € TTC. En 2023, la ville a mené des travaux dans le groupe scolaire 14 "Les Chardonnerets" avec la mise en place d'un ascenseur et d'une bande de guidage, le remplacement des portes des classes, ainsi que la mise en conformité des sanitaires. Elle a aussi installé un élévateur dans le gymnase David Douillet et une rampe d'accès à l'Espace des solidarités comme au gymnase Saint-Hubert. Côté voirie, des places de stationnement PMR ont également été créées et plusieurs traversées piétonnes réaménagées.
En 2024, des études vont être réalisées sur la mise en accessibilité du groupe scolaire 11 "La Peupleraie".

ENVIRONNEMENT

De nouveaux points de collecte des déchets dans le quartier Saint-Hubert

En ce début d'année, quatre nouvelles aires de points d'apport volontaires (PAV) sont mises à la disposition d'environ 430 logements, grâce à une convention entre le Syndicat mixte du Nord Dauphiné, les bailleurs et la ville. Ces conteneurs enterrés viennent remplacer les bacs roulants, au sein des résidences. Ils sont situés rue Pergaud, sur le parking du gymnase Saint-Hubert (deux aires) ou encore sur l'espace Grand Champ.

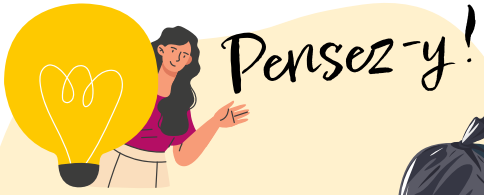

Déposez vos sacs d'ordures ménagères (de 50 L maximum) dans les conteneurs (et non à côté, sous peine d'une amende de 38 € minimum), utilisez la déchèterie fixe/mobile pour vos encombrants et triez vos emballages/papiers.

smnd.fr

69 m³

de déchets collectés en 4 heures ! C'est le bilan de la déchèterie mobile du 4 janvier dernier.

URBANISME

Révision du PLU : place à l'enquête publique

Dernière ligne droite pour la révision de notre PLU, lancée fin 2020 !
Cette enquête vise à recueillir vos observations sur le projet de Plan local d'urbanisme (PLU) arrêté en septembre 2023, après une phase d'étude et de concertation préalable. Vous avez encore jusqu'au 29 mars à 19h pour vous exprimer sur le projet de PLU et donc sur la ville de demain !

mairie-ida.fr

À NOTER

La Maison du projet change d'horaires

Située 7 place du Triforium, la Maison du projet change d'horaires. Les permanences se déroulent les lundis, de 13h30 à 17h, et les vendredis, de 9h à 12h30.

ENVIRONNEMENT

Banc issu d'une branche du chêne de Valencia, brisée par le vent.

Nos arbres, un patrimoine à préserver

La ville veille sur les arbres situés dans le domaine public communal, en missionnant notamment chaque année un arboriste. Après examen, cet expert préconise un plan d'actions pour les arbres affaiblis. Lorsqu'un traitement est impossible, la ville est contrainte de procéder à la coupe (partielle ou totale) des arbres devenus dangereux pour la sécurité des Lilôts.
Dans ces cas, une valorisation du bois est toujours recherchée. Ainsi, le chêne de la rue du Lissieu, parasité par des champignons, verra ses branches taillées en bancs (comme pour le chêne de l'avenue de Valencia, réalisé par les agents des services techniques) et son tronc transformé en sculpture. Une consultation sera bientôt lancée pour choisir le motif de cette œuvre et l'aménagement arboré qui viendra remplacer ce chêne.

jeparticipe.mairie-ida.fr

TRAVAUX

Les escaliers font peau neuve

La culture, au plus près des habitants. Tel est l'objectif poursuivi par la municipalité. Depuis le début du mandat, plusieurs fresques ont vu le jour sur la commune. À la mi-avril, ce sera au tour des escaliers de la Réserve 2000 de s'embellir, avec la réalisation d'une fresque autour de la nature par les artistes de Cité Création. Durant environ un mois, les escaliers ne seront pas accessibles. Mais nous vous donnons rendez-vous fin mai pour découvrir l'œuvre autour d'un moment convivial.

STATIONNEMENT

Zone bleue à vos disques !

La ville expérimente depuis plusieurs mois le stationnement en zone bleue sur différents secteurs : à proximité du groupe scolaire 17 Les Fauvettes et au Bourg. Ce nouveau fonctionnement permet de favoriser la rotation des véhicules avec deux objectifs : sécuriser les abords des écoles et développer la vitalité commerciale. Sur ces zones, le stationnement est gratuit, mais réglementé ! Vous devez apposer un disque de stationnement sur votre tableau de bord. Ces disques sont disponibles gratuitement dans les commerces de proximité au Bourg et au Triforium, mais également en Mairie.

La réglementation :

Au Bourg : du lundi au samedi, entre 7h et 19h – stationnement autorisé 30 minutes maximum

Rue de la Pierre Plate : en période scolaire, entre 8h et 17h – stationnement autorisé 10 minutes maximum

d'infos sur le stationnement à L'Isle d'Abeau : **mairie-ida.fr**

SANTÉ

Groupes de paroles

Animés par une psychologue, mais aussi un conseiller conjugal et familial, les groupes de paroles du CCAS "Interm'aide" (ados, jeunes adultes et leurs parents) et "Mots pour maux" (0-12 ans et leurs parents) continuent.

L'occasion pour les enfants comme leurs parents d'aborder de multiples thématiques et parfois problématiques, le tout dans un cadre de confidentialité, de dialogue et de protection : passage à l'adolescence, changements, rapports aux autres, santé mentale, gestion des troubles, mal-être... L'objectif de ces groupes est d'offrir un espace d'écoute et de rompre l'isolement face à certaines situations.

Le calendrier, complet jusqu'en décembre 2024, est à retrouver sur le site de la ville : **mairie-ida.fr**

MOBILITÉ

Ruban de nouveaux passages à Alicante

L'été dernier, les changements opérés sur le réseau de transport public Ruban avaient mobilisé les habitants et la municipalité, la boucle d'Alicante (quartier Pierre Louve) étant alors moins desservie. Depuis, les acteurs communaux ne cessent d'échanger avec la CAPI et Kéolis (gestionnaire du réseau). Et cela porte ses fruits car depuis début mars, trois nouveaux passages ont été actés sur la boucle : deux dans le sens Bourgoin – L'Isle d'Abeau et un dans le sens L'Isle d'Abeau – Bourgoin. Ces changements, essentiellement liés aux usages scolaires, viennent compléter l'offre existante ainsi que le transport à la demande proposé par Ruban depuis la rentrée.

Les nouvelles fiches horaires sont à retrouver sur : **www.rubantransport.com**

RUBAN

CULTURE

Continuons d'oser la culture

Chaque semaine, le Millé continue de vous offrir un rendez-vous culturel différent. L'occasion de découvrir ou de redécouvrir des artistes locaux mais aussi de passer un bon moment lors d'un spectacle de stand-up, le tout à des tarifs très accessibles.

Depuis plusieurs années, la ville propose également des spectacles jeune public, gratuits, permettant ainsi d'éveiller vos enfants à la culture. Rendez-vous le dernier samedi de chaque mois ! Sans oublier les ateliers du mercredi, où les plus petits (dès 3 ans) peuvent participer à des temps créatifs, musicaux ou artistiques. Ça se passe tous les premiers mercredis du mois et c'est sur inscription au 04 74 18 51 13.
resa.culture@mairie-ida.com

Retrouvez l'intégralité de la programmation sur **mairie-ida.fr**

JEUNESSE

Coup de Pouce Jeunes Isère

Cette année, la CAF (Caisse d'Allocations Familiales) et le Département de l'Isère relancent leur campagne "Coup de Pouce Isère" pour permettre de financer des projets jeunes jusqu'à 3 000 €.
Qu'ils soient culturels, sportifs, solidaires, environnementaux, tous les projets sont permis... Cette bourse peut être la clé pour passer à l'action. Alors, jeune Isérois entre 11 et 25 ans, c'est à toi de jouer ! Dépôt des projets jusqu'au 28 avril 2024.

Pour en savoir plus sur la démarche : **www.coupdepoucejeunesisere.fr**
Besoin d'accompagnement ?
Le service jeunesse se tient à la disposition des jeunes : Émilie Thibaud
ethibaud.dve@mairie-ida.com
07 60 06 11 48

DOSSIER

FESTIVAL LES INSUL'AIR LA VILLE AU RYTHME DE LA MUSIQUE

Pour la toute première fois, la commune organise les 7 et 8 juin prochain le festival de musique Les Insul'air, au cœur de L'Isle d'Abeau. Cet événement participatif, construit avec et pour les habitants, mais aussi de nombreux partenaires (associations, structures culturelles) entend bien faire résonner la musique dans tous ses états pour faire plaisir à tous les publics ! Du parc Saint-Hubert aux jardins du Millé, L'Isle d'Abeau sera le carrefour d'une scène culturelle ouverte, diversifiée, universelle.

Autour de la célèbre Blues Party, rendez-vous devenu incontournable depuis 10 ans, la ville a décidé d'élargir son offre aux Lilôtes et Lilôts dans de magnifiques lieux ouverts. Pour découvrir, s'enrichir, se divertir, s'initier et surtout partager... dans une ville vivante et vibrante. Alors tenez-vous prêts !

3 QUESTIONS À ÉLODIE THIBAUD, CONSEILLÈRE MUNICIPALE DÉLÉGUÉE À LA CULTURE, À LA VALORISATION DU PATRIMOINE ET AUX ANIMATIONS ENFANCE

Comment est né ce festival ?
Après avoir organisé près de 10 éditions du festival de blues, la ville s'ouvre à d'autres horizons en faisant évoluer son événement. Nous avons mis en place une politique culturelle en 2021, avec le souhait de favoriser le sentiment d'appartenance et de fierté pour inciter les habitants à venir dans nos lieux culturels, développer l'accès à la culture, l'éducation artistique dès l'enfance et les pratiques, soutenir la création, l'échange, la diversité et la curiosité...

En quoi cet événement est-il collectif ?
L'idée s'est imposée de créer ce festival sur deux jours, en rendant les pratiques accessibles à tous. Il est important que ce festival se déroule au parc Saint-Hubert, un lieu fréquenté par tous les Lilôts, sans distinction de catégorie sociale ni d'âge et dans les jardins du Millé, juste en face. Ce festival est coconstruit avec les acteurs de la ville, les écoles, associations, la Maison des habitants et suscite une effervescence, mais aussi beaucoup de transversalité entre les différents services.

Des temps forts à ne pas manquer ?
C'est un festival en 3 temps, et ils sont tous importants. Le plus déjanté et le plus décalé sera sans doute le Big Ukulélé du vendredi soir ! C'est une énergie folle qui peut plaire à tout le monde. Et puis la journée du samedi va permettre de jouer, d'éveiller la curiosité, que l'on soit enfant ou adulte. La musique n'est pas élitiste. Enfin, nous clôturerons avec notre célèbre soirée Blues Party !

The Big Ukulélé Syndicate

Demandez le programme !

Au-delà des grandes soirées festives des 7 et 8 juin 2024, la ville a concocté un programme tambour battant avec de multiples rendez-vous à ne pas manquer, mais également des propositions musicales pour tous les goûts.

Mercredi 5 juin 2024

Premier temps fort avec un spectacle tiré de la 8e Biennale des arts du cirque, organisée par le Vellein, scènes de la CAPI. Une grande fête du cirque pour petits et grands rêveurs, au parc Saint-Hubert.

Jeudi 6 juin 2024

"Before" aux Abattoirs, scène de musiques actuelles à Bourgoin-Jallieu, dans le cadre de leur saison d'été.

Vendredi 7 juin 2024

• **À 17h, la compagnie Stylistik** offrira une pièce tout-terrain, entre danse urbaine et hip-hop, sur la promenade des Baldaquins. Les artistes questionneront notre monde actuel en travaillant sur les migrations contemporaines et nos relations humaines, le lien qui nous unit.

La chorégraphie Human Flots a été en partie créée au cœur du lycée Philibert Delorme de L'Isle d'Abeau, où la compagnie était en résidence. L'occasion de tisser un lien privilégié avec les élèves et leurs professeurs en amont du spectacle.

Soirée festive /Jardins du Millé

• **Dès 18h : ouverture du festival** par des associations lilôtes qui déambuleront pour accueillir le public.

• **À 19h15,** la compagnie iséroise **Le bazar dans la rue** investira les jardins du Millé. Attention amis automobilistes, soyez prudents si vous prenez la route car vous risquez de croiser Michel Pavaillant et son copilote Justin à bord de leur bolide ! Bonne humeur et rock'n'roll seront au rendez-vous !

• **20h30 : The party – The Big Ukulélé Syndicate**
Place à un spectacle musical déjanté, avec 14 personnes et autant de ukulélés sur scène pour un bal-concert aussi interactif que festif. L'orchestre originaire de Grenoble débarquera avec une furieuse envie de faire la fête et de mettre le feu pendant plus de 2 h 30 de spectacle.

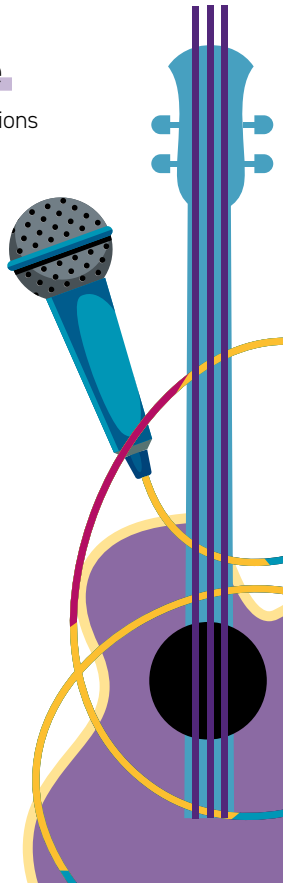

Les instruments géants du village découverte

Jolies parenthèses musicales

Toute la journée du samedi 8 juin, la ville vibrera au rythme de la musique, dans un joyeux "bazar", avec des spectacles gratuits et des initiations pour tous, de 11 h à 18 h.

Les élèves des ateliers jazz et rock de l'école de musique de L'Isle d'Abeau et de la Maîtrise de l'Isle ouvriront les festivités avec un concert au marché du Bourg, place Gabriel Péri, **dès 10 h**.

À 11 h, un piano ambulant dénommé Le pianoteur, vélo-orchestre écolomusico du théâtre de la Toupine (74) déambulera en musique, en fumée, en neige et en bulles, devant la galerie marchande de Carrefour.

Puis, **à 11h30,** Les Po'Boys vous inviteront à vivre une street parade telle que l'on en croise chaque dimanche à la Nouvelle-Orléans, de la place des Alpes au parc Saint-Hubert. En tête de cortège, le Brass Band qui swingue et groove appellera les habitants du quartier à se réunir autour d'eux et à suivre le défilé. Ces participants formeront une "second line" et la second line, ce sera vous ! Les Lilôts volontaires répéteront et se costumeront **dès 8h30** au gymnase Saint-Hubert.

12h30 : Rassemblement et pique-nique partagé au parc Saint-Hubert

Pendant ce temps convivial, chacun pourra apporter son pique-nique ou profiter d'une restauration sur place, accompagné d'un orgue de barbarie.

Puis, **à 13h45**, le moment sera venu de s'offrir une sieste musicale sous les arbres : Filou, de Bourgoin-Jallieu, viendra caresser les oreilles avec son handpan, un instrument aux sonorités envoûtantes, et la compagnie Duo des branches (69), se perchera dans les arbres pour proposer un univers sonore entremêlé des musiques d'une chanteuse "rossignol".

Village découverte et initiation musicale pour tous

Une quinzaine d'instruments géants sera installée dans le parc Saint-Hubert, invitant à jouer et à s'amuser, avec des xylophones, des immenses roues à faire tourner... En parallèle, des ateliers de fabrication de petits instruments à partir d'objets de récupération seront proposés aux familles, **tout au long de l'après-midi.** Inscription sur place.

Blues Party

Un après-midi festif et participatif au parc Saint-Hubert !

- **À 15h,** le collectif Percu (60 percussions) de l'association Vibrations mystiques de Bourgoin-Jallieu accompagnera la quinzaine d'enfants et de jeunes qui se seront initiés pendant les vacances scolaires de février et d'avril lors des ateliers percussions.
- **À 16h,** le bric-à-brac Orchestra (74) offrira un concert de musique bricolée, avec un étrange attirail composé de pédales, bidons, casseroles et objets en tout genre.
- **À 17h,** Radio Kaizman proposera un cocktail détonant et unique en embarquant le hip-hop et la fanfare dans une histoire commune. En ressortira une irrésistible envie de rejoindre la team dans une fête improvisée aux allures de Block Party.

- **À 18h,** le groupe Solario Steel Band Song, de Rémy Zanon, entraînera dans la bonne humeur le public depuis la place des Alpes jusqu'à la place des Jets d'eau avec les élèves initiés dans le cadre d'un projet de l'école de musique de L'Isle d'Abeau destiné aux jeunes résidents ou rattachés à une structure du quartier Saint-Hubert. La fanfare L'Isle da Band prendra la relève à 19h dans un tourbillon d'énergie communicative.

Soirée festive Blues Party / Jardins du Millé

Dès 18h, place à la célèbre nuit du blues, la Blues Party, avec cinq groupes français et internationaux. Les spectateurs seront accueillis par l'homme-orchestre napolitain The Staniero complètement givré, bardé d'une double guitare, de percussions sur le dos, d'un petit ampli et de divers instruments. Il fera aussi l'intermède entre les artistes, au milieu du public : les Français Picky Banshees (Isère), qui dérouleront des mélodies aux accents americana, et Dr Sugar, avec son style soul et funky, l'Italien Francesco Piu, showman plein d'énergie, et l'Américaine Crystal Thomas, qui clôturera avec ferveur et émotion cette grande fête populaire autour du blues.

d'infos :
Accès libre à la journée du samedi
Tarif : 15 € soir, 25 € pass 2 soirées, gratuit - de 18 ans
Buvette et restauration sur place
www.mairie-ida.fr

Le mot de...

NASSER YAHIAOUI,
fondateur de l'association Vibrations mystiques, hébergée à la Villa Marbrerie, un lieu culturel et artistique à Bourgoin-Jallieu

"L'idée est de faire découvrir la musique aux enfants et ados, à travers les percussions, un instrument accessible qui permet de jouer en groupe rapidement et d'avoir un résultat sympa. On va jouer ce que je leur aurai transmis pendant le stage, puis ils seront intégrés à mon école de percussions et accompagnés de musiciens professionnels, un violoniste, un chanteur... L'enjeu est de mobiliser les jeunes, de leur donner envie. C'est mon rôle au quotidien en tant que médiateur musical, que j'ai pu développer grâce à ma formation d'éducateur spécialisé".

Dans les coulisses du festival

Organiser un festival sur deux jours, voilà le défi que s'est lancé la municipalité. Il aura fallu un an et demi pour mettre au point cet événement, au gré de réflexions, échanges, avec les acteurs du territoire, les partenaires, travailler sur la programmation…

Cette grande aventure collective repose sur la mobilisation de nombreux agents des différents services (communication, culture, cadre de vie etc.), pour que tout soit prêt le jour J : moyens logistiques, matériel déployé, sécurité, buvette, billetterie… À quelques semaines de l'événement, les agents travaillent d'arrache-pied sur l'élaboration des plannings, la rédaction des contrats, l'hébergement et le transport des artistes, les besoins humains pour les accueillir, sécuriser les sites ou encore la recherche de sponsors et mécènes.

Pourquoi "Les Insul'air" ?

Le nom de ce festival fait référence au mot "insulaire", signifiant habitant une île. Un clin d'œil à l'histoire et au patrimoine de L'Isle d'Abeau qui fut jadis un village dominant un territoire marécageux, telle une île. Le nom choisi est le fruit d'un travail collaboratif entre les équipes culture et communication de la ville, qui ont souhaité donner un caractère doux, poétique à ce festival de plein air, une invitation à "buller", se poser et profiter, tout simplement…

À l'origine, la Blues Party

Née il y a une quinzaine d'années à L'Isle d'Abeau, l'association Blues Café réunit trois activités : une émission de radio en live qui a lieu au Millé tous les deux mois et accueille deux groupes, une web radio diffusée 24h/24h et la Blues Party, une soirée dans les jardins du Millé, avec des groupes français et internationaux, dans le style blues, soul, boggie, swing…

La première soirée du blues a eu lieu en 2012 et a réuni 400 personnes. Depuis, jusqu'à 1 000 personnes se sont déplacées pour venir applaudir les artistes, parfois de loin : *"Il y a une communauté importante autour du blues en Europe, aux États-Unis… C'est une musique simple, qui touche à l'émotion, au partage, à la rencontre et qui est l'ancêtre de nombreux genres comme le rock. Notre souhait est de montrer la diversité du blues, artistiquement et géographiquement, dans un esprit de fête"*, indique Francis Rateau, président et co-fondateur de l'association avec Cédric Vernet.

Des temps forts autour de la parentalité

Véritable lieu d'échanges, la Maison des habitants Michel Colucci accueille les habitants de tout âge et de tout quartier. Chaque mois et durant les vacances scolaires, une programmation riche et diversifiée est proposée aux Lilôts. Zoom sur les actions familles et parentalité.

Depuis plusieurs semaines, la Maison des habitants organise de nouveaux temps autour de la parentalité. L'occasion d'accompagner les parents parfois isolés dans leurs difficultés du quotidien ou simplement leur permettre d'échanger sur des problématiques. Des actions mises en place notamment grâce au soutien de la Cité éducative.

• Le Café Poussette

Un mardi sur deux, ce nouveau rendez-vous de la saison offre un espace d'accueil libre où chaque parent, accompagné de son tout-petit (ou non), peut partager ses expériences et ses conseils.

• Langage des signes pour bébé

Tous les 15 jours, une session gratuite d'initiation au langage des signes pour bébé est proposée aux parents, avec leur bambin.

• L'approche Faber et Mazlish

À partir du 6 mars, un cycle de sept séances invite à découvrir une approche unique de la communication parent-enfant. Les mercredis après-midi deviennent des moments d'apprentissage pour établir une relation épanouie entre adultes, enfants et adolescents.

• Une oreille attentive

Chaque mois, une accompagnatrice à la parentalité propose des consultations pour les parents faisant face à des défis spécifiques tels que les troubles du sommeil de l'enfant, l'apprentissage de la propreté, la communication avec les adolescents...

• Sorties familiales et Temps de répit

Une pause bien méritée est offerte toutes les deux semaines aux parents d'enfants en situation de handicap, avec des activités animées par l'association Chromosome Surprise&Co.

MAIS AUSSI

Les vacances scolaires sont l'occasion pour le secteur famille de proposer de nombreuses activités, parmi lesquelles des sorties, des ateliers ou encore la ludothèque.

• Célébrer la créativité en famille

Des ateliers de créations sont mis en place dans tous les quartiers de la ville. Des moments ludiques et éducatifs, dans lesquels parents et enfants partagent une vraie complicité autour de diverses animations.

• En route avec la ludomobile

Lorsque le temps le permet, la ludomobile circule dans les quartiers et propose des jeux en plein air pour les enfants comme pour les parents.

Infos et réservations : Maison des habitants
07 60 03 47 36 • rpiras.colucci@mairie-ida.com

UNE JOURNÉE PAS COMME LES AUTRES

Orchestrée par Stéphanie Minon et Léa Benedetto, la journée Cocooning du vendredi 2 février a été bien accueillie par les neuf participantes. En tant que *"doulas", ces intervenantes offrent un soutien émotionnel aux femmes, en particulier autour de la période périnatale. Si Stéphanie souligne que *"les participantes ont pu être elles-mêmes pendant cette journée"*, Léa exprime sa satisfaction d'avoir pu *"créer un espace propice au lien et à la confiance"*.**

**Femme qui propose un accompagnement non médical de la grossesse et de l'accouchement*

Plan de sobriété énergétique un bilan très positif

Mis en place en janvier 2023, ce plan impulsé par la ville avait pour objectif de réduire les consommations municipales d'énergie de 10 % en deux ans. Défi largement relevé dès la première année !

Décliné en 25 actions concrètes, le plan de sobriété énergétique de la ville a été conçu autour de cinq stratégies principales :

- **La stratégie d'occupation :** sur ce volet alliant diagnostic d'usage et optimisation, la ville est accompagnée par le CEREMA* dans le cadre du programme CUBE.écoles. Deux objectifs principaux : analyser, sensibiliser et optimiser le fonctionnement des groupes scolaires, mais aussi supprimer progressivement les bâtiments modulaires énergivores ;
- **La stratégie de communication :** parce qu'il est nécessaire d'expliquer la démarche de sobriété, la ville l'a relayée et entend travailler sur la sensibilisation des différents publics ;
- **La stratégie patrimoniale :** elle a pour vocation de présenter toutes les améliorations à apporter en matière d'énergie et de chauffage (éclairage LED, systèmes réversibles chauffage/clim, isolation, énergies renouvelables) ;
- **La stratégie de mobilité :** un plan communal dédié est en cours d'élaboration pour tendre à l'éco conduite et réaliser des économies de carburant comme d'usure des véhicules ;
- **La stratégie financière et numérique :** dans laquelle il s'agit à la fois d'agir sur l'économie circulaire et les économies de données numériques, mais également de suivre de près les dépenses, de prioriser les économies et de réutiliser les fonds générés pour des actions donnant lieu à des recettes.

DES RÉSULTATS À LA HAUTEUR

La mise en place de ces stratégies a permis de répondre en un an seulement à deux objectifs majeurs, tout en conservant de bonnes conditions pour les usagers :

- la réduction de 10 % de la consommation globale d'énergie de la ville ;
- une baisse de consommation énergétique des bâtiments communaux de plus de 1 000 m² de 40 % (par rapport à 2010) dès 2023 au lieu de 2030 (décret tertiaire) !

Reste à la ville à maintenir son action, ses capacités d'investissement et sa mobilisation dans un contexte économique tendu.

**Établissement public qui accompagne l'État et les collectivités territoriales pour l'élaboration, le déploiement et l'évaluation de politiques publiques d'aménagement et de transport.*

QUELLES ACTIONS EN 2024 ?

- **Démontage du modulaire du Millé vieillissant et énergivore**
- **Pose de panneaux photovoltaïques sur le groupe scolaire Les Chardonnerets**
- **Travaux d'économies d'énergie dans les groupes scolaires Les Fauvettes et Côteau de Chasse**
- **Actions de sensibilisation sur les éco-gestes, l'éco-conduite et le développement durable**

Dernière étape pour le PNRU

Débuté en 2021, le Programme national de rénovation urbaine du quartier Saint-Hubert entre dans sa dernière ligne droite. Présentation de cette ultime phase et des changements à venir sur ce secteur.

7 bis, c'est le numéro donné à la dernière phase de ce vaste chantier lancé par la ville et ses partenaires depuis près de trois ans. Et c'est désormais sur l'espace Grand Champ, aussi appelé square des Loggias, que les opérations se déroulent avec pour objectif de faire de cet espace, un lieu de vie pour tous. Pour cela, plusieurs aménagements sont prévus : rénover le mobilier public, rendre plus qualitatifs les cheminements, valoriser et mettre en avant d'autres formes d'aménagements ludiques, mais aussi proposer différents types de végétations.
Commencés en janvier dernier pour cinq mois, les travaux consistent à créer un cheminement en pente douce entre les espaces haut et bas de la place, à reprendre les escaliers et à installer de part et d'autre de nouveaux jeux (toboggan, prises d'escalade, corde, trampoline...). En contrebas, les jeux déjà existants seront rénovés tandis que de nouveaux arbres seront plantés, certains formant un verger pédagogique doté de six essences fruitières. Le cheminement jusqu'au collège Truffaut sera lui aussi facilité et, sur la partie haute de l'espace, un canisite mais aussi des conteneurs enterrés seront installés pour les résidents à proximité.
Enfin, en complément, un cheminement PMR sera réalisé sur la voie adjacente afin d'accéder à la promenade des Baldaquins via la rue Pierre Abélard.

FIN DE CHANTIER

Hormis le mobilier urbain qui n'a pu être livré pour cause de liquidation judiciaire de l'entreprise mandatée, les phases de travaux déjà engagées sur le quartier Saint-Hubert sont terminées ou presque. Ainsi, au niveau de la promenade du Decumanus, l'espace central vient juste d'être repris entre les voies de circulation et la piste cyclable. Des plots en béton sont désormais positionnés pour sécuriser cette piste cyclable et des jardinières décorent l'espace pour rendre le lieu plus minéral.
Mercredi 24 avril, pour célébrer la fin de cette phase 4 de travaux et proposer à tous les Lilôts de s'approprier ces nouveaux aménagements, la ville et ses partenaires organisent un temps festif sur la promenade du Decumanus à partir de 14 h. Venez profiter des animations pour tous les âges ! L'espace Grand Champ aura aussi son temps festif début juillet, une fois les travaux finis.

d'infos : Maison du projet
7, place du Triforium
www.saint-hubert.mairie-ida.fr

QUARTIER -SAINT- HUBERT

Groupes scolaires chantiers d'envergure pour un meilleur confort

Parce qu'une commune qui investit est une commune qui avance, la ville de L'Isle d'Abeau engage régulièrement les fonds nécessaires à la préservation, la rénovation ou la construction d'équipements. Exemples avec les écoles Le Petit Prince et Côteau de Chasse, dont les travaux ont pour objectif de répondre aux besoins des familles tout en offrant les meilleures conditions d'apprentissage.

GROUPE SCOLAIRE LE PETIT PRINCE

Face à l'augmentation de population dans le quartier de Fondbonnière, la ville a lancé dès 2022 les études nécessaires pour évaluer les capacités d'accueil du restaurant scolaire. Au vu des conclusions sans appel, elle a lancé en 2023 les marchés de travaux pour son extension. Les travaux s'étaleront sur cette deuxième partie d'année scolaire avec une prévision de fin de chantier cet été afin que tous les élèves profitent d'un espace plus conséquent dès la prochaine rentrée. Avec plus de 73 m² supplémentaires, la cantine sera séparée en deux espaces distincts : un pour le secteur maternel avec une capacité de 70 places et le second avec la salle de restauration existante pour les élémentaires avec une capacité minimale de 60 places. Au total ce sont 196 repas qui seront servis au lieu de 138 jusqu'à présent.

Et pour le confort de tous, cette extension sera dotée d'une climatisation réversible, d'une centrale d'air double flux assurant le renouvellement de l'air, d'un traitement acoustique à base de dalles absorbantes et d'un revêtement de sol souple évitant la réverbération du bruit.

GROUPE SCOLAIRE LE CÔTEAU DE CHASSE

Beaucoup d'énergie dépensée côté chauffage pour peu de chaleur ressentie, tel était le constat fait par les occupants de l'établissement. Aussi, pour faire baisser les consommations d'énergie tout en apportant un meilleur confort de travail, la ville a décidé de lancer une rénovation énergétique qui devrait permettre une réduction de 30 % des consommations d'énergie. Depuis le 19 février, cette transformation a donc commencé avec une isolation des combles refaite à neuf, la reprise des faux-plafonds et le remplacement des chauffages au profit de radiateurs à eau chaude. Les centrales d'air existantes seront retirées et remplacées pour assurer un renouvellement d'air plus performant tandis que tout l'éclairage sera remplacé par des ampoules Led moins énergivores. Des ensembles de menuiserie seront également renouvelés en élémentaire.

Ce chantier, nécessitant aux moins cinq phases différentes, se fera en site occupé, obligeant les classes à déménager temporairement dans des bâtiments modulaires. De petits changements pour les élèves comme pour les enseignants, mais qui leur permettront de profiter pleinement d'un nouveau confort dans leur établissement dès la rentrée prochaine !

Un budget synonyme de défis

Le budget annuel a été voté le 12 février 2024 par le conseil municipal. Il a été établi avec la volonté de maîtriser les dépenses de fonctionnement tout en maintenant le niveau et la qualité de service, de contenir la dette en limitant le recours à l'emprunt et de mobiliser des subventions auprès des partenaires. Malgré un cadre contraint, la ville souhaite poursuivre ses défis et innovations.

COMMENT S'ÉLABORE UN BUDGET ?

Les sections de fonctionnement et investissement structurent le budget. D'un côté, la gestion des affaires courantes (fonctionnement), incluant notamment le paiement des fluides et le versement des salaires des agents de la ville ; de l'autre, les investissements qui ont vocation à préparer l'avenir.

POUR NOTRE COMMUNE :

22 345 405 euros : c'est le montant des recettes réelles de fonctionnement correspondant aux sommes encaissées au titre des prestations fournies à la population (cantine, centres de loisirs, redevance du domaine public, loyers...), des impôts locaux, des dotations versées par l'État et de diverses subventions.

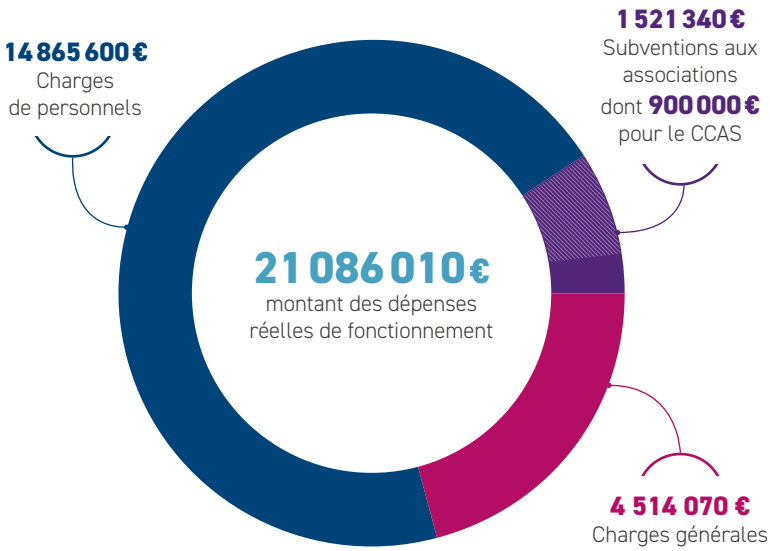

L'écart entre le volume total des recettes et des dépenses de fonctionnement constitue l'autofinancement, c'est-à-dire la capacité de la ville à financer elle-même ses projets d'investissement sans recourir à un nouvel emprunt. L'épargne brute prévisionnelle de la commune en 2024 s'élève à 1 259 395 €.

Les principaux challenges en 2024

Politique culturelle, aménagement, performance énergétique, préservation de la biodiversité et amélioration du cadre de vie, de la qualité de vie des Lilôts, tels sont les cinq défis pour 2024 !

- **Innovation culturelle pour tous : nouveau festival Les Insul'Air sur deux jours pour 46 300 €**

La Municipalité est à l'initiative les 7 et 8 juin 2024 d'un nouveau festival dans les jardins du Millé et le parc Saint-Hubert *(voir page 11)*. Son objectif : un coût net identique pour la ville aux précédentes éditions de la Blues Party. Défi de sponsoring, mécénat et mobilisation des acteurs publics !

- **Un cadre de vie tout neuf : fin des travaux d'aménagement du Programme National de Renouvellement Urbain 2 au sein du quartier Saint-Hubert pour 858 000 €**

Après plusieurs années de chantiers, les travaux sur l'espace public vont prendre fin et permettre d'offrir un nouveau cadre de vie aux habitants du quartier.

- **Améliorer la performance énergétique des bâtiments publics : travaux au sein du groupe scolaire 16 "Côteau de Chasse" pour 1 180 000 € et du groupe scolaire 14 "Les Chardonnerets" pour 54 000 €**

Les sept groupes scolaires publics font l'objet de travaux de maintenance et d'optimisation chaque année. En 2024, des travaux importants de performance énergétique concernent le groupe scolaire 16 pour améliorer les conditions d'accueil et optimiser la consommation énergétique. Des panneaux photovoltaïques seront installés sur le groupe scolaire 14.

- **Agir pour la préservation de la biodiversité : création d'une zone humide sur la zone des Sayes pour 395 000 €**

La municipalité crée une zone humide pour renforcer la préservation de la biodiversité et réduire les gaz à effet de serre. Une action concrète de renaturation d'une parcelle à proximité de la Voie verte pour préserver la faune et la flore.

- **Améliorer les conditions d'accueil de nos enfants : agrandissement de la cantine au groupe scolaire 20 "Le Petit Prince" du quartier Fondbonnière pour 420 000 €**

Pour s'adapter aux besoins d'accueil, la municipalité a décidé la création d'une nouvelle cantine scolaire de 130 places dès la rentrée scolaire 2024 /2025. *(Voir page 19)*.

ALEXANDRE ALIAGA
adjoint délégué à la veille juridique, aux finances, au budget, à la commande publique, à la prospective financière et aux assurances

"Pour la première fois depuis le début du mandat, nous sommes confrontés à un double défi avec à la fois un taux d'inflation et des taux d'intérêt forts. Nos dépenses de fonctionnement augmentent, en particulier les charges de personnel, suite ***à une revalorisation du point d'indice et des grilles*** *des fonctionnaires, avec un impact haussier de* ***400 000 € en année pleine.*** *Le prix de l'énergie a doublé* ***(844 000 € au total en 2023)*** *alors que le bouclier tarifaire ne sera pas prolongé en 2024. Les priorités de ce budget étaient d'absorber la hausse de nos dépenses tout en maintenant le même service à la population et sans augmenter la fiscalité (taux communal de la taxe foncière). Comme l'épargne brute diminue, nos capacités d'investissement s'amenuisent d'autant que les taux d'intérêts forts nous dissuadent d'emprunter. Aussi, nous avons décidé de prioriser les investissements sur les chantiers en cours et ceux qui faisaient partie de notre plan de mandat. Malgré ces contraintes, la section d'investissement représente un budget dynamique de 5 millions d'euros"*

La ville se dote d'un **Contrat Local de Santé**

Entré en vigueur en janvier dernier, ce contrat a pour objectif de répondre aux enjeux de santé sur le territoire, tant pour les habitants que pour les professionnels du secteur. Quelques explications pour mieux comprendre.

Issu de la loi Hôpital patients santé territoires (2009), ce dispositif est un outil de contractualisation signé entre une collectivité territoriale et l'Agence régionale de santé (ARS) auxquelles peuvent être associés différents partenaires. Destiné à réduire les inégalités territoriales et sociales en matière de santé, le contrat exige, avant sa mise en place, l'établissement d'un diagnostic que la ville de L'Isle d'Abeau a conduit en 2021-2022 en s'appuyant sur l'analyse des besoins sociaux des habitants. Trois enquêtes participatives ont également été réalisées et, si les résultats ont révélé une situation dégradée sur le territoire en matière de santé, ils ont aussi permis d'identifier des besoins précis.

Forte de ces données et dans un souci de toujours mieux accompagner les Lilôts, la ville a dégagé cinq axes de travail :

- Accéder au droit et à l'offre de soins
- Renforcer et diversifier l'offre en santé mentale
- Encourager des habitudes de vie favorables à la santé
- Promouvoir un cadre de vie favorable à la santé
- Favoriser les parcours des publics dans leurs difficultés quotidiennes.

Ces cinq axes ont été déclinés en objectifs spécifiques, puis opérationnels et enfin en 86 actions qui seront développées sur la commune d'ici à 2029.

JACQUES TARET, MÉDECIN GÉNÉRALISTE RETRAITÉ

"Je suis heureux d'avoir été invité à participer à l'élaboration du CLS. Mes principales préoccupations sont de favoriser l'installation des professionnels de santé avec la mise à disposition de locaux adaptés, de mettre en place des actions collectives à destination de la jeunesse pour prévenir les troubles de santé et de prendre en charge les troubles psychologiques de la petite enfance. Ces thèmes, et beaucoup d'autres, ont été largement développés dans le CLS et je remercie l'équipe responsable pour son écoute comme son travail."

MIKAËLA SERRANO,
adjointe déléguée à la santé

"Le Contrat Local de Santé (CLS) s'avère un excellent outil pour prendre en compte toutes les dimensions de la santé et conduire les actions de proximité nécessaires afin de réduire les inégalités sociales et territoriales en la matière. Notre commune étant sous-dotée en termes de professionnels de santé, le CLS est fondamental pour la rendre plus attractive."

Jacqueline Volpi, Benjamin Boichon et Margo Poissonier en reconnaissance sur le futur sentier patrimonial.

Boîte à projets 2023 **découvrez les lauréats**

Après le succès de la première édition, la ville de L'Isle d'Abeau a reconduit son opération "Boîte à projets". Cette année, cinq projets ont été sélectionnés, un pour chaque quartier, reflétant ainsi la diversité des aspirations des Lilôts.

Véritable espace de participation citoyenne, la Boîte à projets permet aux Lilôts de faire part de leurs idées et propositions pour embellir la ville. Dans le secteur du Bourg, le projet retenu concerne l'aménagement d'un chemin patrimonial reliant la place du marché à la chapelle Saint-Anne. Dans le quartier des Trois Vallons/Le Lombard, il s'agit de planter une haie pour protéger l'aire de jeux du plateau sportif. Le quartier Saint-Hubert/Le Rempart verra l'installation de rampes et de modules VTT dans son parc, tandis que le quartier Pierre Louve/Côteau de Chasse bénéficiera d'une clôture et d'un ombrage pour son aire de jeux. Enfin, le quartier Fondbonnière/Saint-Germain verra l'installation d'un banc, de plantations et d'une corbeille pour aménager sa place.

50 PROJETS DÉPOSÉS

Ces projets, en cours de réalisation, sont le fruit de la participation active des habitants, représentés notamment par des porteurs de projet tels que Jacqueline Volpi, de l'association La Compagnie Saint-Germain. Sa proposition : offrir aux Lilôts ainsi qu'aux promeneurs un nouvel itinéraire patrimonial dans le quartier du Bourg. Cette initiative illustre de façon remarquable son engagement en faveur de la préservation du patrimoine local. *"Ce chemin de promenade offre non seulement aux résidents un espace tranquille et historique pour se détendre, mais il constitue également un témoignage vivant de l'histoire de la région, avec des panneaux explicatifs disséminés le long du parcours"* précise la bénévole. Ce circuit, en direction de l'ancienne maison forte de L'Isle d'Abeau, pourra être parcouru de manière autonome ou accompagné par un guide de l'association.

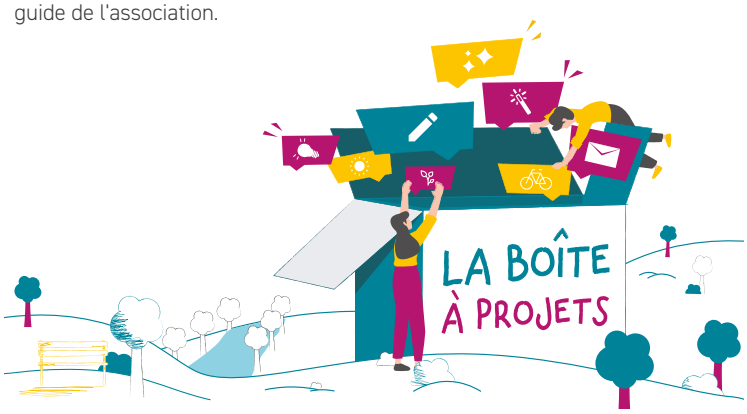

L'Isle d'Abeau **dynamique et sportive**

Labelisée Terre de jeux 2024, la ville est particulièrement dynamique sur le plan sportif : elle favorise la pratique du sport pour tous, accompagne les nombreuses associations sportives et les graines de champions dans leur parcours vers le plus haut niveau.

Depuis janvier 2024, le service vie associative et sportive mobilise ses deux chargés de mission/éducateurs sportifs pour intervenir dans les écoles pendant le temps scolaire. Cette année, les élèves de CE2, CM1 et CM2 participent à des cycles de jeux d'opposition (lutte) en janvier-février, de hockey et d'escrime en mars-avril, de biathlon (course à pied et tir à l'arc) et de course d'orientation en mai-juin. Sur la thématique sport-santé, les CP, CE1, CE2 seront sensibilisés à la nutrition et au sommeil, en lien avec l'activité physique et sportive.

L'ISLE D'ABEAU, TERRE DE JEUX 2024

L'Isle d'Abeau accueille la semaine olympique & paralympique, un événement national qui a lieu du 2 au 5 avril. Cette année, cette semaine se décline sur un mois à travers un escape game sur l'histoire des Jeux olympiques impulsé par Terre de jeux et Génération 2024 mais aussi une sensibilisation à la pratique du handisport dans les groupes scolaires avec la découverte de la boccia, un sport de boule apparenté à la pétanque, mais aussi du rugby ou basket-fauteuil.

Côté périscolaire, les enfants des accueils de loisirs pourront participer à des Olympiades les 18 avril et 18 juillet. Des olympiades culturelles sont aussi organisées sur 10 mercredis de février à juin avec un programme riche : des ateliers de création d'objets liés aux JO comme des boules de boccia, flammes olympiques, médailles, et des activités sportives comme la course d'orientation, l'escrime, le hobby horse (où l'on chevauche un bâton avec une tête de cheval), le biathlon sarbacane, le cécifoot (avec les yeux bandés) et le breakdance.

UN TISSU ASSOCIATIF SPORTIF IMPORTANT

On ne compte pas moins de 80 associations à L'Isle d'Abeau, dont deux tiers dédiées au sport. La municipalité les accompagne au quotidien : mise à disposition de créneaux d'entraînement et de compétition, soutien financier, prêt de matériel, formation des dirigeants associatifs.

LE SPORT HORS LES MURS

Le but est de permettre la pratique du sport au plus grand nombre, en accès libre et en plein air, au parc Saint-Hubert ! Depuis le 6 mars, des activités sportives s'adressent aux familles tous les mercredis et le dernier samedi du mois, de 10 h à 12h. L'occasion de (re)découvrir la course d'orientation au parc Saint-Hubert sur le parcours permanent, le kayak sur la Bourbre à partir de l'aire du Guà, la capoeira, le volleyball, le tchoukball (un dérivé du handball), le badminton, le football, l'escrime au parc Saint-Hubert ou encore le tir à l'arc sur l'aire de tir du Guà.

Les jeunes de 11-16 ans et les seniors de plus de 65 ans ne sont pas oubliés ! Un programme d'activités leur est spécialement dédié, le mercredi après-midi pour les jeunes, et deux demi-journées par semaine pour les seniors.

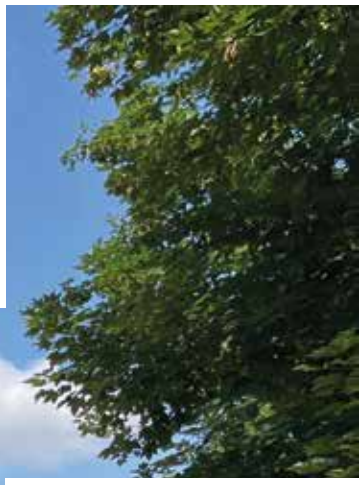

SANDRA PUEO,
conseillère municipale déléguée aux pratiques sportives et aux animations jeunesse

"Notre souhait est de développer l'accessibilité aux activités physiques pour tous, quel que soit son âge, sa morphologie, ses capacités... Nous allons chercher tous les publics avec le "sport hors les murs", une idée qui a vu le jour pendant le Covid, au moment où les activités ne pouvaient se dérouler qu'à l'extérieur. L'activité physique est essentielle pour être en bonne santé, lutter contre la sédentarité. Nous avons la chance d'avoir dans notre ville une dynamique sportive grâce aux nombreuses associations. Aujourd'hui, nous repensons le mobilier urbain pour le rendre attrayant et donner envie de bouger sans s'en rendre compte !"

UN COLLECTIF POUR ACCOMPAGNER NOS GRAINES DE CHAMPIONS

Créé en septembre 2023 avec des acteurs du monde sportif local, le Collectif sport élite soutient six champions lilôts ou adhérents d'associations lilôtes : Chafia Denizot (full contact), Camille Frison (tennis de table), Timéo Bourgin et Camille Delettre (badminton), Nelson Dedegbe (taekwondo) et Cayssi Dunlop (golf).

LE DESIGN ACTIF : JOUER ET BOUGER DE MANIÈRE SPONTANÉE !

En écho avec les JO et le label Terre de Jeux, la mairie a lancé à l'automne dernier une étude de design actif. Ce concept consiste à transformer l'espace public pour inviter à bouger au cœur de la ville, sans y réfléchir. Divers aménagements sont en réflexion et certains verront le jour cette année : installation de signalétiques, rampes, paniers de basket, lettres géantes à escalader... en toute sécurité !

C'EST VOUS qui le dites !

"Tous les enfants ont droit à la même chance"

MICHÈLE CLAUZIER

Depuis deux ans, Michèle est engagée au sein de l'Entraide scolaire amicale (ESA) et consacre plusieurs heures chaque semaine à deux jeunes en difficulté scolaire. Au-delà de l'aide aux devoirs, elle leur offre un soutien personnalisé selon leurs besoins, tout en les initiant à diverses activités culturelles.
Basée à Villefontaine, l'association intervient dans le secteur du Nord Isère et fournit un accompagnement, au domicile des parents, à 121 enfants, de l'école primaire au lycée, grâce à l'implication de 48 bénévoles. Bien qu'elle soit reconnue par l'Éducation nationale et propose des formations en ligne, l'association manque de volontaires, un obstacle majeur pour répondre à toutes les demandes de soutien aux enfants.
Michèle partage avec émotion la satisfaction de voir les progrès des jeunes qu'elle accompagne, soulignant ainsi l'impact positif que peut avoir chaque bénévole dans l'association : *"J'aide un enfant qui rencontrait des difficultés en lecture. Aujourd'hui, il lit avec aisance et s'épanouit pleinement".*

+ Étudiants, actifs, retraités, rejoignez l'ESA ! Pour en savoir plus, contactez Patrice Guinet, responsable de secteur, au **06 84 63 26 22** ou rdv sur **www.entraidescolaireamicale.org**

Lilit Karapetyan, Catherine Cleuziat, Noël Stremsdoefer, Anne Lyobard, Valérie Bourgeois, Muriel Hoey, Michèle Clauzier, Gaëlle Fabriguet

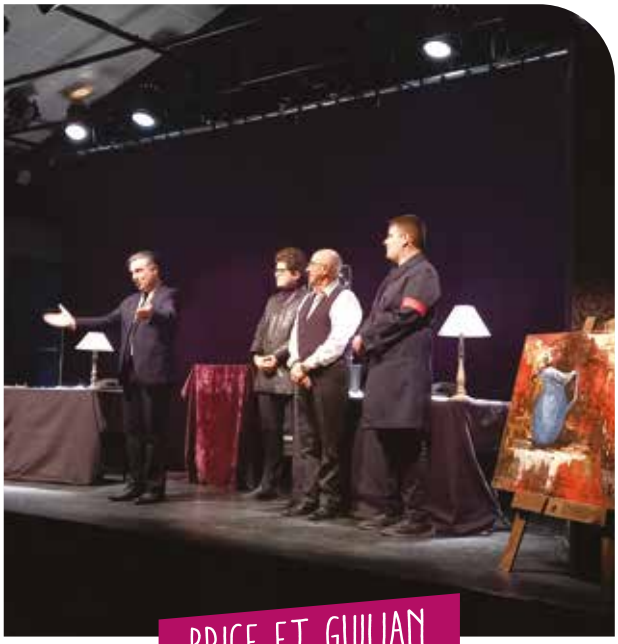

BRICE ET GUILIAN

"Pourquoi ne pas recommencer un jour !"

Sollicités au hasard d'une rencontre avec Lucien Déli au Millé (metteur en scène d'*"Inconnu à cette adresse"*, de l'autrice anglaise Kressman Taylor*), Brice Ville et Guilian Sauvageon, deux jeunes Lilôts de 22 et 21 ans, usagers de la Maison des habitants, ont partagé une expérience théâtrale originale qui leur a beaucoup plu.
"Le 19 et 20 janvier, nous avons joué les figurants de théâtre aux côtés de deux acteurs professionnels, lors de trois représentations." Un moment unique pour ces jeunes en recherche d'emploi qui participent chaque semaine avec enthousiasme aux accueils et aux activités de la Maison des habitants. Applaudis et ovationnés par une centaine de spectateurs à l'issue de chaque représentation, nos "apprentis acteurs" ont pris leurs rôles très au sérieux et parfaitement maîtrisé le tract de la scène comme de l'exposition au public.
Un succès qui leur donne envie de renouveler l'expérience !

*Le livre raconte l'histoire d'une amitié entre deux associés marchands d'art en 1932

+ Si vous souhaitez participer aux actions de la Maison des habitants Michel Colucci, rendez-vous à l'accueil, aux heures d'ouverture.

ÉLODIE GUINAND

"Personne n'est préparé à être parent"

Longtemps consultante pour assister les entreprises dans leurs projets de recrutement de personnes en situation de handicap, Élodie Guinand a débuté son activité dans l'accompagnement à la parentalité il y a plus de deux ans. *"Ce sujet, et plus généralement les enfants, me tient à cœur depuis longtemps. C'est pour cela que j'ai souhaité me former sur ces questions et que j'ai aujourd'hui le statut d'accompagnante en parentalité certifiée"*, explique Élodie. *"Car si les parents sont bien préparés concernant l'accouchement, ils se sentent parfois démunis et sans réponse à leurs questions dans les premiers mois suivant la naissance... voire bien plus tard !"*
Sommeil, alimentation, conflit dans la fratrie, écrans, divergence d'éducation... Quelle que soit la problématique, Élodie Guinand met tout en œuvre pour trouver des solutions en prévention ou pour des difficultés déjà établies.
Aujourd'hui reconnue pour sa réussite, elle anime régulièrement des conférences et reçoit sur rendez-vous les parents lors des permanences proposées par la ville de L'Isle d'Abeau. Celles-ci ont lieu une fois par mois, le vendredi, de 13h30 à 17h. *"Une vraie chance pour les parents lilôts !"*

+ Permanences gratuites
Prise de RDV : **rpiras.colucci@mairie-ida.com**
Voir article sur les actions parentalité p. 16

Vous souhaitez témoigner dans votre magazine municipal ?

Contactez-nous par email :
communication@mairie-ida.com
ou par téléphone **04 74 18 20 00**

Les naissances

L'Isle d'Abeau, plus que jamais une ville jeune ! Retrouvez ce mois-ci la suite des noms des enfants, s'inscrivant dans la démarche municipale "1 naissance, 1 arbre". Pour chaque naissance, un arbre sera planté sur la commune. Les familles pourront ainsi voir grandir cet arbre en même temps que leur enfant. Nous leur souhaitons, à tous, beaucoup de bonheur.

Jeunes parents ou futurs parents, inscrivez-vous dans cette démarche sur : **www.mairie-ida.fr**

- GABIN CATUSSE
  avril 2023
- ALICE CARRET-BONHOMME
  avril 2023
- LOUISE HEMET
  juillet 2023
- NOAH VIAL
  juillet 2023
- LOUIS-VICTOR ALLARD
  août 2023
- LOUIS CHARRETIER RAGON
  août 2023
- NAOMY BERNARD
  septembre 2023
- LOGANN THIBAUDON
  septembre 2023
- LEILA NEKAZ
  septembre 2023
- JOY CÉLICE
  octobre 2023
- LIZYO CHANEL REULIER
  novembre 2023
- ANNA GINESTE ABED
  décembre 2023
- ALEXANDRINE DEMAREZ
  janvier 2024
- LÉANNE LEPINE
  janvier 2024
- CHARLY PIZANA
  février 2024
- AYLEEN AGOT
  février 2024

L'AGENDA des sorties

Les mercredis olympiades culturelles

Labellisée "Terre de Jeux 2024", la ville se met dès à présent à l'heure des jeux. Et si vous découvriez les Jeux olympiques autrement, à travers nos olympiades culturelles ? Ateliers de loisirs créatifs, ludiques et sportifs, il y en a pour tous les goûts.
Les olympiades se déroulent les mercredis, de 16h à 17h30, au Millé. Accessible à partir de 6 ans / sur inscription : 04 74 18 51 13 - resa.culture@mairie-ida.com

Mercredi 27 mars :course aux médailles
Mercredi 10 avril :course d'orientation
Mercredi 15 mai :break dance
Mercredi 22 mai :escrime
Mercredi 29 mai :hobby horse
Mercredi 19 juin :biathlon
Mercredi 26 juin :cecifoot

MARS

Vendredi 22 mars · 20h30
On ne parle pas avec des moufles
Spectacle en Scène – Conte burlesque
Espace 120 – Maison des habitants M. Colucci
Tarif :5 € / gratuit sous conditions

Vendredi 29 mars · 18h-22h
Quiz par l'association Kitchen
Salle Van Gogh – Maison des habitants M. Colucci
Tarif :5 €
Réservation :administratif@kitchen-lab.com

Samedi 30 mars · 17h
Cornélius et les déchets
Spectacle jeune public – Chanson / Humour / Poésie
Espace 120 – Maison des habitants M. Colucci
Gratuit

AVRIL

Mercredi 3 avril
LES ATELIERS DU MERCREDI
Réalisation d'un podcast
16h / Le Millé
Réservations au 04 74 18 51 13
ou resa.culture@mairie-ida.com

Vendredi 5 avril · 20h30
CONCERT – HIP-HOP CHAMANIQUE
Feirheil
Espace 120 – Maison des habitants M. Colucci
Tarif :5 € / gratuit sous conditions

Dimanche 7 avril · 17h15
2e rencontre de la danse adaptée par l'association À L'Isle On Danse
SPECTACLE DE DANSE ADAPTÉE ET INCLUSIVE
Gymnase Saint-Hubert
Tarifs :10 € / gratuit - de 8 ans
Informations :alisleondanse.com

Lundi 8 avril · 10h-17h
Journée portes ouvertes de l'Espace des solidarités Olympe de Gouges
Espace des solidarités
Ouvert à tous

Lundi 8, mardi 9 et jeudi 11 avril
Portes ouvertes / Initiation Taekwondo
Par l'association Taekwondo porte de l'Isère
Renseignements et réservations au 06 10 07 65 89

Mercredi 10 avril · 14h-17h
Job dating chantiers jeunes
Promenade des Baldaquins
+ d'infos :mairie-ida.fr

Vendredi 12 avril · 20h30
Les non-aventures des claustronautes
Spectacle en Scène – Science-fiction "tragi-cosmique"
Espace 120 – Maison des habitants M. Colucci
Tarif :5 € / gratuit sous conditions

Samedi 13 avril · 10h-11h30
RÉUNION PUBLIQUE
Quelles énergies durables pour la ville de demain ?
En Mairie
+ d'infos :mairie-ida.fr

Samedi 13 et dimanche 14 avril · 8h-19h
3e tournoi Lilotdoubles
Par l'association Badminton Club de L'Isle d'Abeau
Gymnase David Douillet
Gratuit / + d'infos :president.bcia@lilotbad.fr

Toutes les infos sur vos évènements :
www.mairie-ida.fr

Lundi 15 avril · 20h30
Conseil municipal
Salle Rosa Parks (Mairie)

Vendredi 19 avril · 20h30
Soso la Barbe "Sans transition"
Spectacle en Scène – Stand-up
Espace 120 – Maison des habitants M. Colucci
Tarif :5 € / gratuit sous conditions

Mercredi 24 avril · 14h-17h30
Le Décumanus en fête
Quartier Saint-Hubert
Gratuit

Jeudi 25 avril · 16h-20h
Déchèterie mobile
Semaine de l'écologie urbaine
Place des Droits de l'Homme et du Citoyen
Aide et informations :07 88 19 70 89

Vendredi 26 avril · 14h30-16h30
Promenade découverte aux 3 Vallons
Semaine de l'écologie urbaine
Parking du GS15

Samedi 27 avril · 9h-12h
Visite de la zone humide des Sayes et son projet de renaturation
Semaine de l'écologie urbaine
Parking ferme Chaffard

Samedi 27 avril · 17h
Sage comme un orage
Spectacle jeune public – Théâtre
Espace 120 – Maison des habitants M. Colucci
Gratuit

Les terrasses du Millé

Après le succès de la première édition, les terrasses du Millé reviennent dès le mois de juin. Le concept :une terrasse, de la musique, un container, des espaces confortables, des planches à déguster et une bière du Millé ! La salle de spectacle se transforme en véritable lieu de vie pour tous, le vendredi soir entre amis et le samedi en famille. Réservez d'ores et déjà votre agenda, la programmation est à découvrir prochainement.

Rendez-vous du vendredi 14 au samedi 29 juin, dans les jardins du Millé.

MAI

Jeudi 2 mai · 20h
Blues Café Live
Émission de Web Radio – Rock Blues
Le Millé
Gratuit

Vendredi 17 mai · 20h30
Mission Molière
Théâtre interactif
Espace 120 – Maison des habitants M. Colucci
Tarif :5 € / gratuit sous conditions

Vendredi 24 mai · 18h-22h
Quiz par l'association Kitchen
Salle Van Gogh – Maison des habitants M. Colucci
Tarif :5 €
*Réservation :**administratif@kitchen-lab.com***

Vendredi 31 mai · 20h30
Les Folks-Club
Concert dansant
Gymnase David Douillet
Tarif :5 € / gratuit sous conditions

JUIN

Samedi 1er juin · 15h-18h
Exposition artistique par les enfants d'ID'ART
Le Millé

Mercredi 5 juin · 16h
Grigri parcourt le monde
Les ateliers du Mercredi
Le Millé
Réservations au 04 74 18 51 13
*ou **resa.culture@mairie-ida.com***

Vendredi 7 et samedi 8 juin
Festival Les Insul'Air
Jardins du Millé / Parc Saint-Hubert
*+ d'infos :**mairie-ida.fr***

Dimanche 9 juin · À partir de 8h
Élections européennes
Bureaux de vote de la commune

Samedi 15 juin · 18h15
"Voyage à travers les saisons"
Gala de l'association À L'Isle On Danse
Salle de L'Isle
Tarifs :10 € / gratuit - de 8 ans
*Informations :**alisleondanse.com***

Dimanche 16 juin · 10h30
Danger au royaume – Spectacle de la Caravane de l'Imaginaire
Espace 120 – Maison des habitants M. Colucci
Tarif :5 € / gratuit - de 3 ans
Réservations :Françoise :06 62 72 10 47 /
Caroline :06 11 25 08 00 / Cathy :06 27 28 80 52

Lundi 24 juin · 20h30
Conseil municipal
Salle Rosa Parks (Mairie)

TRIBUNE

AGISSONS POUR L'ISLE D'ABEAU

La Ville de Demain c'est maintenant ! Belle étape dans la révision du PLU de la commune, l'enquête publique. Il s'agit du 4e temps fort du processus participatif autour de ce document fondamental exprimant le projet de notre ville à 8 ans. Depuis le 26 février et jusqu'au 29 mars, vous pourrez ainsi visualiser la concrétisation du projet auquel vous avez participé après les ateliers en 2022 et 2023 et de nouveau vous exprimer. Soucieux d'élargir l'accès à toutes et tous, vous pouvez vous exprimer sur registre numérique, directement par mail, en Mairie auprès des agents du service urbanisme, auprès du Commissaire enquêteur M. Nouvel lors de 5 permanences et l'équipe municipale est bien entendu aussi à votre écoute. Ce prochain PLU nous concerne tous : fort d'inscrire la réduction du nombre de logements par an et de sanctuariser nos espaces remarquables, nous tenons nos engagements avec 117 logements par an (contre 200 dans le PLU actuel) et 121 hectares supplémentaires protégés.

LE RENOUVEAU DE L'ISLE D'ABEAU

Alors que le pouvoir d'achat reste la préoccupation première de nos habitants, des décisions ont été prises au conseil municipal et nous avons décidé avec notre liste de ne pas voter pour le budget qui n'est pas le nôtre. Nous aurions pris d'autres orientations, d'autres décisions. Aujourd'hui notre centre BOURG doit être dynamisé, notre quartier du triforium "réinvesti" différemment. En effet, la rénovation urbaine programmée avant cette majorité se fait mais nous attendons d'autres commerces, une sécurité plus accrue de notre ville et enfin une ville plus propre. Nous aimons notre ville, notre territoire ; il convient de prendre des engagements politiques forts.

DEMAIN AVEC VOUS

Texte non parvenu

id'a
L'ISLE D'ABEAU

20 TERRE DE JEUX 24

SAISON SPORTIVE
MARS - JUILLET 2024

ACTIVITÉS GRATUITES, ENCADRÉES PAR DES PROFESSIONNELS

RENSEIGNEMENTS ET INSCRIPTIONS :

SERVICE VIE ASSOCIATIVE ET SPORTIVE

acces.sports@mairie-ida.fr
04 74 18 20 00 / 07 60 04 99 36

PROGRAMME SUR MAIRIE-IDA.FR

www.mairie-ida.fr ville_lisledabeau Ville de L'Isle d'Abeau

id'a
L'ISLE D'ABEAU

LES INSUL'AIR FESTIVAL

L'ISLE D'ABEAU - 7 & 8 JUIN 2024

THE BIG UKULELE SYNDICATE
THE STRANIERO - PICKY BANSHEES
DR.SUGAR - FRANCESCO PIU
CRYSTAL THOMAS

CIE STYLISTIK - CIE LE BAZAR DANS LA RUE - LE PIANOTEUR
VIBRATIONS MYSTIQUES - RADIO KAIZMAN - PO'BOYS
CIE DU O DES BRANCHES - LA MAISTRISE DE L'ISLE - SOLARIO
DON'T PANIC - CIE CHAQUE PAS COMPTE - LA PETITE FABRIQUE
L'ECOLE DE MUSIQUE DE L'ISLE D'ABEAU - ETIENNE FAVRE
BRIC À BRAC ORCHESTRA

Le Millé

L'ENTREPÔT DU BRICOLAGE
L'ISLE D'ABEAU ZC des Bayes

mairie-ida.fr
ville_lisledabeau
Ville de L'Isle d'Abeau